

F16CJ

[BLOCK 50]

LOCKHEED MARTIN

NO.15

1/32 SCALE AIRCRAFT SERIES

- *ACCURATELY REPRODUCED EXTERIOR AND COCKPIT
- *ENGINE DETACHABLE AFTER ASSEMBLY
- *ARMAMENT LOAD AND HORIZONTAL STABILIZER ANGLE CAN BE ALTERED
- *THANKS TO POLY CAP ATTACHMENT
- *INCLUDES ENGINE DOLLY, PHOTO-ETCHED PARTS, PILOT FIGURE AND FOUR TYPES OF MARKINGS
- *OVERALL LENGTH: 475mm, WINGSPAN: 296mm



F-16 Fighting Falcon is a Trademark of Lockheed Martin Corporation used under license to Tamiya.



FIGHTING FALCON™



*body model, Hongkong
 instald - 09-12-2004
 bonny 16-12-2004
 € 3,106,-
 Ready,
 25-09-2007*

1/32 エアークラフトシリーズNO.15
 ロッキード マーチン F-16CJ [ブロック50]
 ファイティング フォルコン ディスプレイモデル



- F110-GE-129ターボファンエンジンは裏面可能。エンジン搭載用の台車もセット。
- F110-GE-129 engine can be detached after assembly and placed on dolly.

TAMIYA, INC. 3-7, ONDAWARA, SHIZUOKA-CITY, JAPAN.

The F-16 Fighting Falcon is a highly maneuverable, multi-purpose jet fighter that is capable of precision air-to-air and air-to-surface combat under all-weather conditions. With more than 4,000 units produced and used in more than 20 countries around the world, the F-16 stands as one of the most significant modern-day fighters.

The Lightweight Fighter Program

Believing that air-to-air missiles had brought an end to aerial dog-fighting, 1960's development of U.S. Air Force (USAF) fighters centered around large scale jet fighters fitted with the most advanced avionics and weaponry. To the surprise of the USAF however, during the Vietnam War the F-4 Phantom II, the USAF's newest fighter, unexpectedly struggled against the more nimble Soviet MiG-17 and MiG-21.

Facing the threat of improved Soviet fighters like the MiG-23 and Su-15, the USAF began development of a highly maneuverable, high-performance air-superiority fighter, the F-15 Eagle. Although setting a new benchmark in fighter design and technology, development and production of the large twin-engine F-15 proved costly, leading to growing calls for the development of a new low-cost fighter. As a consequence, the USAF progressed plans for a lightweight advanced fighter, establishing the Lightweight Fighter (LWF) program in January 1972.

Development and deployment of the F-16

Following receiving proposals for a compact, lightweight, highly maneuverable day fighter, by April 1972 the USAF had narrowed down the selection to two, Northrop's YF-17 and General Dynamics' YF-16. With new plans to use the fighter alongside the F-15 in a mixed acquisition format, the goals of the program shifted from a simple lightweight day fighter to a multi-purpose fighter capable of both air-to-air and air-to-surface combat.

Making its first official flight in February 1974, the YF-16 featured a balance between proven components and new performance-enhancing technologies. New technology including an electronic fly-by-wire flight control system with relaxed static stability gave the YF-16 never seen before precision control. The unique blended wing design with lead-

ing-edge strakes provided large weight savings, improved fuel capacity, and optimized aerodynamic performance at both low and high speeds, and low and high altitudes. Cockpit featured a one-piece bubble canopy for a 360° unobstructed view, side-mounted stick and throttle controls for precise maneuvering, and 30° reclined seat for increased G tolerance. A single Pratt & Whitney F100 turbo engine, the same engine as used in the F-15 Eagle, was chosen for maximum weight and cost savings.

Meeting low-cost goals whilst exceeding performance requirements, in January 1975 the YF-16 was officially chosen as the new USAF fighter. 8 Full Scale Development (FSD) test aircraft were immediately produced featuring full electronics including AN/APG-radar and missile hard-points. For easy maintenance, FSD units featured over 240 maintenance hatches and slide rail engine installation, allowing engine to be removed from housing without dismantling fuselage.

The first full production single-seat F-16A made her maiden flight in August 1978, with production units delivered to the 388th Tactical Fighter Wing at Hill Air Force Base in December. After an initial production run of 650 units, further orders followed as the F-16 began to replace aging fighters like the F-4 Phantom. Exported throughout the world, the F-16 has been used by more than 20 countries including Israel, Pakistan, South Korea and Taiwan.

Multi-Stage Improvement Program

Initially designed for easy modification, major upgrades to the F-16 have been carried out under the Multi-Stage Improvement Program (MSIP), with model variations classified by block number. The first stage of MSIP led to Block 15 featuring an extended horizontal stabilizer, hard points added to the chin of the air duct, and improvements to the radar and computer system. Delivered from April 1986, Block 25 were fitted with improved AN/APG-68(V) radar, 2 multi-function displays and a wide-angle head-up display. From Block 25 onwards single-seat aircraft were designated F-16C with two-seaters designated F-16D.

The third stage of MSIP introduced the choice of two engines. Block 30 was fitted with the General Electric F110-

GE-100 and featured enlarged "Big Mouth" air duct, while Block 32 featured the Pratt & Whitney F100-PW-220. Delivered to units from July 1987, Block 30/32 also featured provisions to carry an AN/ALQ-184 ECM pod and AIM-120 air-to-air missiles, enabling beyond visible range capabilities. Delivered from December 1988, the single-seat Block 40/42 F-16CG and two-seat F-16DG were equipped with AN/AAQ-13 and AN/AAQ-14 LANTIRN pods, allowing navigation and precision attack at night and under all-weather conditions.

F-16CJ Block 50

The most modern F-16 being used by U.S. units, Block 50/52 are fitted with AN/APG-68V(5) radar and AN/ALE-47 countermeasure system. With an increase in equipment, engines were upgraded to the more powerful F110-GE-129 (Block 50) and F100-PW-229 (Block 52) to handle extra weight. Block 50/52 were delivered to units from October 1991.

The single-seat F-16CJ and the two-seat F-16DJ Block 50 variants come equipped with AGM-88 HARM (High-speed Anti-Radiation Missile) and AN/ASQ-213 HARM Targeting System (HTS), and are used for SEAD (Suppression of Enemy Air Defense) missions, which include searching out and destroying air-defense radar and missile sites. F-16CJ were delivered to units from May 1993, including the 20th, 27th and 366th Fighter Wings in the U.S., the 52nd FW based in Germany, and the 35th FW based in Misawa, Japan.

F-16CJ were deployed to patrol the no-fly zone over Iraq following the Gulf War, and in 2003 over 70 F-16CJ participated in Operation Iraqi Freedom.

F-16CJ Block 50 Main Specifications

Fuselage length: 15.03m
Wing span: 9.45m
Overall height: 5.09m
Max. take-off weight: 19,187kg
Engine: F110-GE-129
Max. speed: Mach 2.0

Die F-16 Fighting Falcon ist ein äußerst wendiges Mehrzweck-Düsenkampfflugzeug, das unter allen Wetterbedingungen sowohl zu präzisen Luft-Luft- als auch Luft-Boden-Kämpfen befähigt ist. Bei mehr als 4000 hergestellten Einheiten, die in über 20 Länder auf der ganzen Welt eingesetzt werden, gilt die F-16 als einer der markantesten Jäger unserer Tage.

Das Programm Leichter Jäger

Unter der Annahme, dass Luft-Luft-Raketen das Ende der klassischen Luftkämpfe bedeuteten, standen in den 1960ern großformatige Düsenkampfflugzeuge mit fortschrittlichster Avionik und Bewaffnung im Mittelpunkt der Überlegungen bei Jägern der US Air Force (USAF). Zur Überraschung der USAF hatte aber während des Vietnam-Kriegs die F-4 Phantom II, das neueste Kampfflugzeug der USA, gegen die flinkeren Sowjetischen MiG-17 und MiG-21 unerwartet viel Mühe.

In Anbetracht der Bedrohung durch verbesserte Sowjetische Kampfflugzeuge wie der MiG-23 und Su-15, begann die USAF die Entwicklung eines besonders manövrierfähigen, Hochleistungs-Luftüberlegenheitsjägers, der F-15 Eagle. Obwohl sie neue Leistungsmerkmale in der Jäger-Konstruktion und Technologie setzte, erwies sich die Entwicklung und Herstellung der großen, zweimotorigen F-15 als kostenintensiv, wodurch bald der Ruf nach der Entwicklung eines neuen, preiswerten Jägers laut wurde. Als Konsequenz trieb die USAF Pläne für einen fortschrittlichen, leichtgewichtigen Jäger voran und richtete im Januar 1972 das Leichtgewichts-Jägerprogramm (LWF) ein.

Entwicklung und Verbreitung der F-16

Nach Erhalt von Vorschlägen für einen kompakten, leichtgewichtigen und sehr manövrierfähigen Tagjäger hatte die USAF bis zum April 1972 die Auswahlkandidaten auf zwei reduziert, die YF-17 von Northrop und die YF-16 von General Dynamics. Mit neuen Plänen, den Jäger Seite an Seite mit der F-15 in Form eines gemischten Erwerbs einzusetzen, verschoben sich die Ziele des Programms von einem einfachen, leichtgewichtigen Tagjäger auf ein Mehrzweck-Kampfflugzeug, das sowohl für Luft-Luft- als auch Luft-Boden-Einsätze geeignet war.

Bei ihrem ersten offiziellen Flug im Februar 1974 zeigte die YF-16 eine Ausgeglichenheit zwischen bewährten Komponenten und neuen, leistungserhöhenden Technologien. Neue Technologie, eingeschlossen ein elektronisches fly-by-wire Steuersystem mit völlig entspannter statischer Stabilität, vermittelten der YF-16 eine vorher nicht gekannte Steuerpräzision. Die einzigartige Verbund-Konstruktion der

Tragfläche mit Vorflügelplatten sorgte für umfangreiche Gewichtseinsparungen, höhere Treibstoffkapazität und verbesserte aerodynamische Leistung sowohl bei niedriger als auch bei hoher Geschwindigkeit und geringer wie großer Höhe. Das Cockpit weist für ein ungestörtes 360° Rundumsicht eine einteilig geblasene Kanzel auf, für präzises Manövrieren an der Seite eingebauten Steuerknüppel und Gashebel, sowie einen um 30° zurückgeneigten Sitz für verbesserte Aufnahme der G-Werte. Ein einzelnes Pratt & Whitney F100 Düsentriebwerk, das gleiche, welches auch in der F-15 Eagle verwendet wird, wurde zwecks maximaler Gewichts- und Kosteneinsparung gewählt.

Nachdem sich die Kostenvorgaben bei Übertreffen der Leistungsanforderungen erfüllt hatte, wurde im Januar 1975 die YF-16 offiziell zum neuen USAF Kampfflugzeug gekürt. Es wurden sogleich 8 Testflugzeuge mit Komplettausstattung (FSD) hergestellt, welche die gesamte Elektronik einschließlich AN/APG-Radar und die Raketen-Anlenkpunkte aufwiesen. Zur leichteren Wartung wiesen die FSD Einheiten mehr als 240 Wartungsluken auf, dazu einen Triebwerkseinbau auf einer Gleitschiene, welcher das Entfernen des Triebwerks aus dem Gehäuse ohne Zerlegung des Rumpfes gestattete.

Die erste Einsitzer F-16A aus der Serienproduktion machte im August 1978 ihren Jungfernflug, wobei die fertigsten Einheiten im Dezember an das 388. Taktische Jagdgeschwader auf dem Luftwaffenstützpunkt Hill ausgeliefert wurden. Nach einem ersten Anfangsproduktions-Schub von 650 Einheiten folgten weitere Bestellungen und die F-16 begann, die in die Jahre kommenden Flugzeuge wie die F-4 Phantom zu ersetzen. Weltweit exportiert, wird die F-16 von mehr als 20 Ländern einschließlich Israel, Pakistan, Südkorea und Taiwan eingesetzt.

Mehrstufiges Verbesserungs-Programm

Von Anfang an auf einfaches Verändern ausgelegt, wurden an der F-16 viele größere Aufrüstungen im Rahmen des mehrstufigen Verbesserungs-Programms (MSIP) vorgenommen, wobei die Modell-Varianten durch die Blocknummer klassifiziert wurden. Die erste Stufe des MSIP führte zu Block 15, welcher eine größere Höhenleitwerksflosse mit sich brachte, am Kinn der Luftführung angebrachte Aufhängungspunkte und Verbesserungen am Radar und Computersystem. Ausgeliefert ab April 1986 war Block 25 mit dem verbesserten AN/APG-68(V) Radar, 2 Multifunktions-Anzeigen und ein Weitwinkel Head-Up-Display. Ab Block 25 aufwärts wurden die einsitzigen Flugzeuge F-16C und die zweiseitigen F-16D bezeichnet.

Eine dritte Stufe des MSIP führte die Wahlmöglichkeit zwischen zwei Triebwerken ein. Block 30 war mit dem General Electric F110-GE-100 ausgerüstet und hatte eine vergrößerte "Big Mouth" Luftführung während Block 32 das Pratt & Whitney F100-PW-220 besaß. Die ab Juli 1987 an die Einheiten ausgelieferten Blöcke 30/32 trugen auch Vorrichtungen um einen AN/ALQ-184 ECM Behälter und AIM-120 Luft-Luft-Raketen aufzunehmen, die Reichweiten außerhalb der Sichtgrenze hatten. Die ab Dezember 1988 ausgelieferten Einsitzer-Blöcke 40/42 F-16CG und die Zweisitzer F-16DG waren mit AN/AAQ-13 und AN/AAQ-14 LANTIRN Behältern ausgerüstet, welche die Navigation und Präzisionsangriffe bei Nacht und unter sämtlichen Witterungsbedingungen ermöglichten.

F-16CJ Block 50

Die modernste F-16, welche von den US-Einheiten eingesetzt werden, die Blöcke 50/52 sind mit einem AN/APG-68V(5) Radar und einem AN/ALE-47 Gegenmess-System ausgerüstet. Mit dem Zuwachs an Ausrüstung wurden auch die Triebwerke auf die leistungstärkeren F110-GE-129 (Block 50) und F100-PW-229 (Block 52) aufgewertet, um mit dem Zusatzgewicht fertig zu werden. Die Blöcke 50/52 wurden an die Einheiten ab Oktober 1991 ausgeliefert.

Die einsitzige F-16CJ und die zweiseitige F-16DJ Varianten von Block 50 sind ausgestattet mit AGM-88 HARM (Hochgeschwindigkeits-Rakete, reagierend auf Strahlung) und AN/ASQ-213 HARM Zielsystem (HTS), sie werden eingesetzt für SEAD (Ausschaltung der feindlichen Luftabwehr) Missionen, welche das Auffinden und Zerstören von Luftabwehr-Radar und Raketen-Standorten umfasst. Die F-16CJ wurden ab Mai 1993 ausgeliefert, darunter auch an das 20., 27. und 366. Kampffgeschwader in den USA und an die in Deutschland stationierte 52. FW, sowie an die 35. FW in Misawa, Japan.

Die F-16CJ wurden abgestellt, um im Anschluss an den Golfkrieg über der Flugverbotszone zu patrouillieren und 2003 nahmen mehr als 70 F-16CJ an der Operation Freiheit für den Irak teil.

F-16CJ Block 50 Haupt-Daten

Rumpflänge: 15.03m
Spannweite: 9,45m
Gesamthöhe: 5,09m
Max. Abfluggewicht: 19.187kg
Triebwerk: F110-GE-129
Max. Geschwindigkeit: Mach 2,0

Le F-16 Fighting Falcon est un chasseur polyvalent très maniable capable d'effectuer des missions de combat aérien et d'attaque au sol de précision par tous les temps. Avec plus de 4.000 exemplaires produits et plus de 20 pays utilisateurs dans le Monde, le F-16 est l'un des avions de combat les plus répandus aujourd'hui.

Le Programme de Chasseur Léger

Considérant que les missiles air-air avaient sonné le glas du combat aérien tournoyant (dog-fighting), l'U.S. Air Force lança durant les années 60 la conception de chasseurs de taille imposante dotés d'une avionique et d'un armement évolué. Cependant au Vietnam, l'USAF découvrit avec surprise que son nouveau chasseur, le F-4 Phantom II

avait du fil à retordre avec les agiles MiG-17 et MiG-21 de taille plus réduite.

Face à la menace des nouveaux chasseurs soviétiques tels le MiG-23 et le Su-15, l'USAF commença le développement d'un chasseur de supériorité aérienne de hautes performances et très maniable, le F-15 Eagle. Avec sa technologie très avancée et son design innovant, le projet F-15 fut en définitive très coûteux que ce soit au niveau du développement que de la production en série. Cela entraîna une demande pour un nouveau chasseur de coût réduit et l'USAF lança le programme LWF (Lightweight Fighter -Chasseur Léger) en janvier 1972.

Développement et entrée en service du F-16

Après étude des divers projets de chasseurs compacts légers et maniables qu'elle avait reçu, l'USAF réduisit en avril 1972 sa sélection à deux d'entre eux, le YF-17 de Northrop et le YF-16 de General Dynamics. Avec la révision de stratégie préconisant d'utiliser le nouvel appareil conjointement au F-15, sa définition passa de simple chasseur léger de jour à chasseur multi-rôles capable d'effectuer des missions air-air et air-sol.

Effectuant son premier vol en février 1974, le YF-16 se caractérisait par sa conception mêlant équipements éprouvés et nouvelles technologies dont un système de commandes électriques "fly-by-wire" avec contrôle de stabilité pour une précision de pilotage encore jamais atteinte à ce jour. Le

raccordement en douceur de l'aile au fuselage et les extensions de bord d'attaque permettaient de faire des économies de poids, d'augmenter la capacité d'emport de carburant et d'obtenir un écoulement assurant une bonne répartition de la portance quelles que soient l'altitude ou la vitesse. La verrière en goutte d'eau offrait au pilote une vision sur 360° sans angle mort. Le siège incliné à 30° et le mini-manche latéral lui permettaient d'encasser plus de Gs. Le réacteur Pratt & Whitney F100, le même que celui équipant le F-15 Eagle, avait été choisi pour limiter le poids et le coût de l'appareil.

Répondant aux objectifs budgétaires et surpassant les performances imposées, le YF-16 fut officiellement déclaré nouveau chasseur de l'USAF en janvier 1975. Huit appareils de développement (FSD) furent immédiatement produits, dotés d'une électronique complète dont le radar AN/APG-66 et de points d'emports pour missiles. Pour faciliter l'entretien, ces machines comportaient plus de 240 trappes de maintenance et d'un réacteur installé sur rail, permettant de le sortir du fuselage sans démonter ce dernier.

Le premier F-16A de série fit son premier vol en août 1978, les premiers exemplaires arrivant au 388th Tactical Fighter Wing de Hill Air Force Base en décembre suivant. Après une première série de 650 appareils, d'autres commandes suivirent et le F-16 commença à remplacer des chasseurs vieillissants comme le F-4 Phantom. Exporté partout dans le monde, le F-16 a été utilisé par plus de 20 pays

dont Israël, le Pakistan, la Corée du Sud, Taïwan et de nombreux pays de l'OTAN.

Développements progressifs

Prévu dès sa conception pour être évolutif, le F-16 a bénéficié de nombreuses améliorations dans le cadre du programme de développement progressif MSIP (Multi-Stage Development Program). Les diverses versions sont identifiées par un "block number". La première étape du MSIP fut le Block 15 avec stabilisateurs agrandis, points d'emport sous l'entrée d'air et radar et avionique améliorés. Livrés à partir d'avril 1986, les Block 25 disposaient d'un radar AN/APG-68(V) plus performant, de deux écrans multi-fonctions et d'un affichage tête haute grand angle. A partir du Block 25, les monoplaces furent désignés F-16C et les biplaces F-16D. La troisième étape du MSIP offrait le choix entre deux réacteurs. Le Block 30 était doté du General Electric F110-GE-100 et comportait une entrée d'air élargie "Big Mouth" (Grande Gueule) tandis que le Block 32 était propulsé par un Pratt & Whitney F100-PW-220. Déployés en unités à partir de juillet 1987, les Block 30/32 pouvaient emporter un pod de contre-mesures électroniques AN/ALQ-184 et des missiles air-air AIM-120 utilisables sans contact visuel. Les monoplaces F-16CG et biplaces F-16DG (Block 40/42) étaient équipés de pods AN/AAQ-13 et AN/AAQ-14 LANTIRN permettant la navigation et les attaques de précision de nuit ou par mauvais temps.

F-16CJ Block 50

Les F-16 les plus modernes actuellement employés dans l'USAF sont les Block 50/52 arrivés en unités en octobre 1991. Ils sont équipés d'un radar AN/APG-68V(5) et d'un système de contre-mesures AN/ALE-47. Des moteurs plus puissants F110-GE-129 (Block 50) et F100-PW-229 (Block 52) sont utilisés pour compenser l'excédent de poids dû aux nouveaux équipements.

Le monospace F-16CJ et le biplace F-16DJ Block 50 sont équipés du missile AGM-88 HARM (High-speed Anti-Radiation Missile) et du système d'acquisition de cibles AN/ASQ-213 HTS (HARM Targeting System) pour les missions SEAD (Suppression des Défenses Aériennes Ennemies) qui consistent à détecter et détruire les radars de défense aérienne et les sites de missiles. Les F-16CJ sont opérationnels depuis 1993 au sein des 20th, 27th et 366th Fighter Wings (FW) basés aux Etats-Unis, du 52nd FW en Allemagne et du 35th FW à Misawa au Japon.

Des F-16CJ ont été déployés pour patrouiller la zone d'interdiction de vol en Irak après la Guerre du Golfe et en 2003, plus de 70 F-16CJ ont participé à l'Opération Iraqi Freedom.

Données principales F-16CJ Block 50

Longueur du fuselage : 15,03 m
Envergure : 9,45 m
Hauteur totale : 5,09 m
Poids maximal au décollage : 19.187 kg
Réacteur : F110-GE-129

《本キット搭載のウエポンとマーキング》
External stores / Marking
Außenhalterungen / Verzierung
Charges externes / Marquages

AN/ASQ-213 HARM 目標補足ポッド
AN/ASQ-213 HARM Targeting System Pod

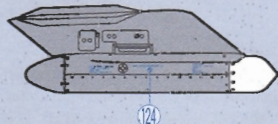

AIM-9M サイドワインダー
AIM-9M Sidewinder
赤外線誘導方式の原点とも言える短距離空対空ミサイルで、現在最も多く第一線で使用されています。
Featuring an infrared-tracking system, the Sidewinder is a widely used short-range, air-to-air missile.
Ausgerüstet mit einem Infrarot-Selbststeuerungssystem ist die AIM-9M Sidewinder eine zahlreich eingesetzte Kurzstrecken-Luft-Luft-Rakete.
Guidé par système infrarouge, le Sidewinder est un missile air-air à courte portée très répandu.

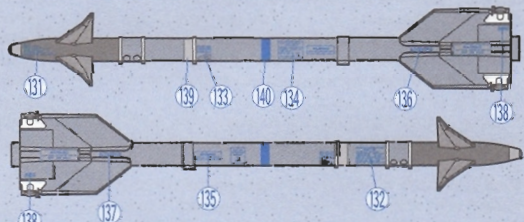

ブロック50/52に特有の装備で、これによりAGM-88高速対レーダーミサイルの運用が可能となりました。
敵防空網の制圧を行うワイルドウィーゼル任務には不可欠です。
The AN/ASQ-213 is used only on the Block 50/52, enabling the operation of AGM-88 HARM.
Das AN/ASQ-213 wird nur auf Block 50/52 eingesetzt, um die Bedienung des AGM-88 HARM zu ermöglichen.
L'AN/ASQ-213 n'est utilisé que sur le Block 50/52. Il permet l'emploi de missiles AGM-88 HARM.

※のマークは反対側にも貼ります。
※Apply to both sides.
※An beiden Seiten anbringen.
※Apposer des deux côtés.

AIM-120B/C 空対空ミサイル(アムラム)
AIM-120B/C AMRAAM

AIM-7スパローの後継として開発された中距離空対空ミサイルで、アクティブ・レーダー誘導方式のため目標到達まで母機が誘導する必要はありません。AIM-120CではF/A-22に搭載するためフィンが小型化しています。
The AMRAAM is a mid-range, air-to-air missile developed to replace the AIM-7 Sparrow series. Active radar homing system enables automatic target tracking with minimum aircrew input.
Die AMRAAM ist eine Mittelstrecken-Luft-Luft-Rakete, die entwickelt wurde, um die AIM-7 Sparrow-Serien abzulösen. Ein aktives Radar-Nachführungssystem ermöglicht eine automatische Zielerfolgung mit minimalen Eingaben seitens der Mannschaft.
L'AMRAAM est un missile air-air à moyenne portée conçu en remplacement du AIM-7 Sparrow. Un système de guidage actif par radar permet le suivi des cibles.

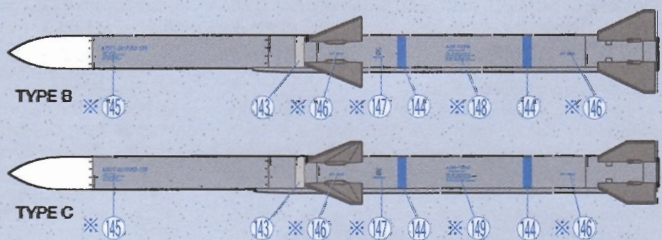

AGM-88 高速対レーダーミサイル(ハーム)
AGM-88 HARM

敵の放射するレーダー波をたどって地対空ミサイルサイトなどを攻撃するのが対レーダーミサイルです。AGM-88は優れた高速性能に加え、幅広い周波数に対応できるなど柔軟な運用が可能となりました。
The AGM-88 can detect, attack and destroy a surface missile site by tracking enemy radar emissions.
Die AGM-88 kann durch Verfolgen der feindlichen Radarstrahlen Raketen-Bodenstationen aufspüren, angreifen und zerstören.
L'AGM-88 HARM peut repérer, attaquer et détruire un site lance-missiles en détectant les émissions des radars ennemis.

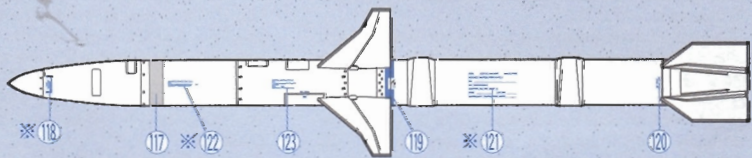

AN/ALQ-184 ECM ポッド(レーダー波ジャミング装置)
AN/ALQ-184 ECM Pod

1987年から配備されている電子妨害用の機外装備で、3層になったモジュール構造が特徴。適量は胴体中央に搭載されています。
AN/ALQ-184 is a self-protect ECM electronic warfare pod that selectively directs high power jamming against multiple emitters.
Der AN/ALQ-184 ist ein ECM elektronisches Kampfmittel zum Selbstschutz, das gezielt Hochleistungs-Störimpulse gegen die vielfältigsten Steuersignalegerichtet.
L'AN/ALQ-184 est un pod électronique d'autoprotection qui effectue un brouillage à haute puissance des émetteurs ennemis.

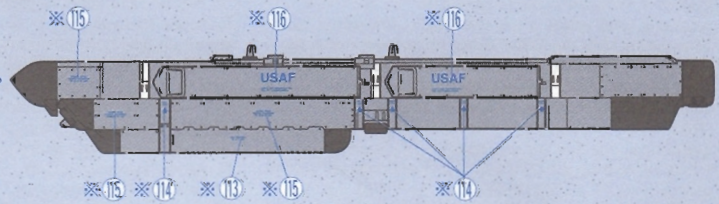

GBU-31 JDAM (GPS誘導爆弾)
GBU-31 JDAM (GPS Guided Bomb)

通常の2,000ポンド爆弾にGPSと慣性航法装置を利用する誘導装置を取り付けた精密誘導爆弾。レーザー誘導爆弾に比べて悪天候による命中精度への影響が少なく、生産コストが低いことも特徴です。
The GBU-31 features a GPS-guided system that allows improved precision in all-weather conditions when compared to laser-guided bombs.
Die GBU-31 bietet im Vergleich zu lasergesteuerten Bomben ein GPS-gesteuertes System, das unter allen Witterungsbedingungen eine verbesserte Präzision ermöglicht.
La GBU-31 est dotée d'un système de guidage par GPS qui permet une précision supérieure au guidage laser par tous les temps.

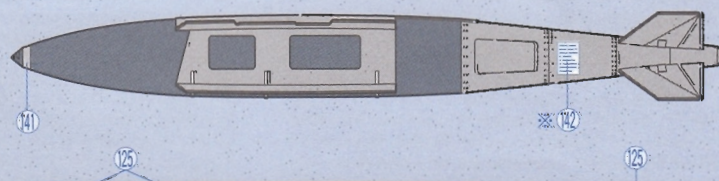

370ガロンタンク
370 gallon Wing Tank

約1,400リットル搭載できる大型の増加燃料タンクで、主翼下のSta.4、6に装着できます。
This is a big external fuel tank capable of holding 1,400 liters of fuel.
Dies ist ein großer Außen-Kraftstofftank, der 1.400 Liter fasst.
Ce gros réservoir externe peut contenir 1.400 litres de carburant.

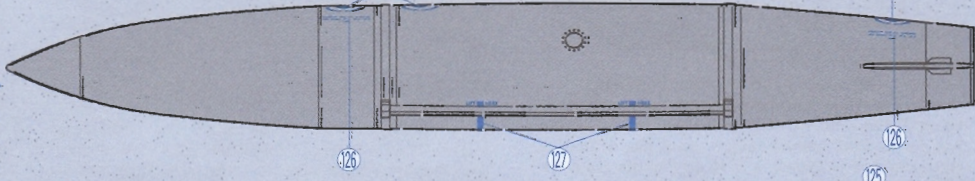

300ガロンタンク
300 gallon Centerline Tank

胴体中央のSta.5に装着する増加燃料タンクで、タンク後端のジョイントを支点として投棄できます。
A centerline fuel tank that can be disposed during flying.
Ein Mittelrand, der im Flug abgeworfen werden kann.
Ce réservoir peut être largué en vol.

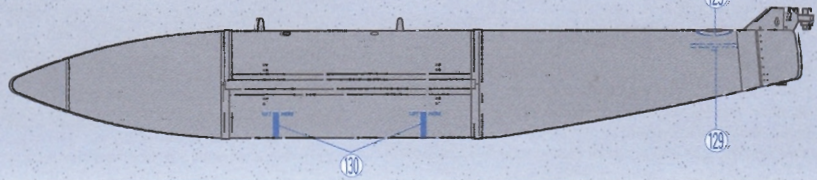

PAINTING

《塗装する前に》

各部品の塗装する面のゴミやほこり、油などを柔らかい布で拭き取ってください。中性洗剤で一度洗っておくのもよいでしょう。接着剤のみ出しやキズはカッターナイフや目の細かな紙ヤスリで修正します。パーティングライン(部品にのこる成型工程上の合わせ目)もヤスリをかけ修正します。

《塗料の種類》

塗装にはプラモデル用塗料を使用してください。プラモデル用塗料にはラッカー系、アクリル系、エナ



●ラッカー系塗料



●アクリル系塗料 ●エナメル系塗料



メル系の3種類があります。基本的にはラッカー系塗料などでボディなど大きな部分を塗り、アクリル系、エナメル系塗料で細部を塗装します。そして最後のウエザリングやスミ入れなどの仕上げ塗装はエナメル塗料を使用します。この順序をまちがえるとラ

ッカー系塗料がアクリル、エナメル系塗料を置きますので気をつけてください。

《タミヤスプレーでの塗装》

雨の降っていない日中、風の少ない日陰で新聞紙を敷いてホコリが立たないようにしてから塗装します。

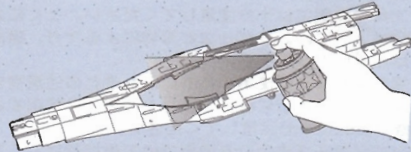

まず、塗装する物を空きカンなどに固定し、20cmくらいはなして塗料を吹きつけます。スプレーの缶をすばやく同じ方向に動かしてシュッシュと吹きつけるようにしてください。塗装する物よりひと回り大きな物に吹きつけるように塗装するのがコツです。吹きつけたあとは日陰でホコリがつかないように注意して十分に乾かします。
★スプレー塗料は缶に印刷された注意をよく読んで正しく使用してください。

《下塗り塗装について》

成形色の濃い部品に淡い色の塗料を直接塗る時は本塗装の前に下塗りとしてスーパーサーフェイサーなどを吹きつけておくともよいでしょう。ただし、本塗装は下塗り塗装が完全に乾いたあとでおこなってください。

《メタル部品のバリ取りと塗装》

①メタル部品のバリや丸い凸は目の細かな金属ヤスリでいいにおとします。この時、部品に大きなキズができないように注意します。また、穴がふさがっている時はピンバイスなどで穴をあけ、そっているものはそりを直してください。



②次に1000番程度の紙ヤスリで表面を磨き、タミヤメタルプライマーを吹きつけてから塗装します。
※必ず、タミヤメタルプライマーを吹きつけてください。塗装のはがれを防ぎます。

《マスキングのしかた》

下に塗った塗料が完全に乾いた状態でおこないます。(塗装や乾燥条件にもよりますが、少なくとも1日以上は乾燥させる)乾燥時間が短いと下地を置いて思わぬ失敗をします。塗装しない部分にマスキングテープを貼っていきます。余分なマスキングテープはデザインナイフなどできれいに切りとります。その後、マスキングテープをよく押さえ、部品に密着させ塗装します。テープをはがすときは塗料が完全に乾く前におこなうときれいに仕上がりますが、はがす際は塗装面を傷つけないように注意しましょう。

PRIOR TO PAINTING

Remove all dust and oil from parts prior to painting. If necessary, wash with detergent, rinse off thoroughly and allow to air dry.

Remove excess cement, fill in and clean up joints and seam lines. Smooth surface using a modeling knife and fine abrasive papers.

PLASTIC PAINTS

Standard plastic model paints, like enamels, acrylics, and lacquers can be used in painting injection molded models. Lacquer spray is recommended for large areas and acrylic for small details. Use of enamel paints are recommended for black-wash and drybrushing, so as not to damage the base coat.

SPRAY PAINTING

VOR DER BEMALUNG

Vor der Bemalung alle Staub- und Ölrreste entfernen. Mit Spülmittel abwaschen, wenn nötig, gründlich spülen und an der Luft trocknen lassen.

Überflüssigen Klebstoff entfernen, Modell absachteln und Fugen verschleifen. Oberflächen mit Modellermesser bearbeiten, absachteln und schmirgeln.

PLASTIK-FARBEN

Normale Farben für Plastik-Modelle, wie Emaille, Acrylfarben und sonstige Lacke sind zur Lackierung von Spritzguß-Modellen geeignet. Für große Flächen ist Lack-spray, für kleine Details sind Acrylfarben zu empfehlen. Die Verwendung von Emailacken empfiehlt sich für Nachundkellungen und Trockenmaltechnik, da hierbei der Untergund nicht beschädigt wird.

SPRÜH- & AIRBRUSH-BEMALUNG

Bei der Bemalung von großen Flächen erreicht man mit Sprüh- oder Airbrush-Farben eine glatte Oberfläche. Es wird

For finishing large areas, the use of spray paints or an airbrush will provide an even finish. It is recommended to work on a clear day with little humidity. Spray paint outdoors in a shady windless area, if possible. Use a cardboard box, newspapers, etc. to keep from painting other areas. Spray can or airbrush painting should be done in one direction only, and at a distance of about 20cm from the object. Always give a light coat to the entire surface and allow to dry, then repeat this procedure two or three times for a perfect finish.

★When using spray or airbrush, carefully read and follow the instructions provided. Never paint near open flames or any other heat sources.

UNDERCOATING

When attempting to paint light color on darker color plastic: first apply surface primer or white paint, then paint col-

or. When applying overcoat, make sure the undercoat has completely cured.

PREPARING DIE-CAST METAL PARTS

①Remove any excess metal with a file, being careful to avoid damaging the parts. Open any clogged screw holes using a pin vise if necessary.

②Polish the metal surface using fine abrasives (#1000) and prepare for painting using Tamiya metal primer.

MASKING

When painting a curved or irregular border line, roughly mask off the border area first. Then trace the line with a pencil, and cut along this line using a knife and remove the excess tape. Be careful not to cut into the plastic surface. Press down the tape edges firmly with your finger before painting.

PREPARATION

Enlever la poussière et la graisse de toutes les pièces devant être peintes. Si nécessaire, les nettoyer avec un détergent, rincer soigneusement et laisser sécher.

Éliminer tout excès de colle, mastiquer et poncer les jointures et lignes de moulage (papier abrasif fin).

PEINTURES POUR MAQUETTES PLASTIQUE

Les peintures pour maquettes plastique standard de type enamel, acrylique et vernis peuvent être employées sur les modèles en plastique injecté. Les peintures en bombes sont préférables pour couvrir des surfaces importantes. Les peintures enamels sont recommandées pour les jus et brossages à sec afin de ne pas endommager la teinte de base.

PEINTURE A LA BOMBE ET A L'AÉROGRAPHE

Pour peindre de grandes surfaces, les bombes aérosols ou l'aérographe sont indispensables pour assurer un fini

empfohlen, an einem klaren Tag mit geringer Luftfeuchtigkeit zu arbeiten. Sprüh-Farben, wenn möglich, draußen an einem schattigen und windstillen Platz verarbeiten. Karton, Zeitungen usw. verwenden, um nicht versehentlich andere Flächen mit einzufärben.

Die Bemalung mit Sprühdosen oder Airbrush sollte nur in einer Richtung erfolgen und in ca. 20cm Entfernung von dem Modell. Sprühen Sie auf die gesamte Oberfläche immer eine dünne Schicht und lassen Sie sie trocknen, dann wiederholen Sie diese Prozedur zwei bis dreimal für ein perfektes Finish.

★Bei Verwendung von Sprüh-farben oder Airbrush die beigefügte Bedienungsanleitung sorgfältig lesen.

GRUNDIERUNG

Falls helle Farben auf dunkleres Plastik aufgebracht werden sollen: zu erst eine Oberflächengrundierung oder weiße Farbe auftragen.

VORBEREITUNG DER DRUCKGUSSTÜCKE

①Entfernen Sie überstehende Metallstücke mit einer

Feile, aber achten Sie darauf, die Teile nicht zu beschädigen. Öffnen Sie alle verstopften Schraubenlöcher, wenn notwendig mit einem Schraubstock.

②Polieren Sie die Tamiya Metall-Grundierung mit einem feinen Schmirgelpapier (#1000) und bereiten Sie sie mit einer Grundierung für die Bemalung vor.

ANKLEBEN

Wenn eine Rundung oder unregelmäßige Linie zu bemalen ist, kleben Sie die Grenzlinie zuerst grob ab. Dann mit einem Stift an der Linie entlang fahren und mit einem Modellermesser an dieser Linie entlang schneiden und das überflüssige Klebeband entfernen. Achten Sie darauf, nicht in die Plastik-Oberfläche einzuschneiden. Drücken Sie die Ecken des Klebebandes vor der Bemalung mit dem Finger fest an.

Wenn Sie Klebeband auf eine bereits bemalte Oberfläche anbringen möchten, zuerst vergewissern, ob die Farbe vollständig trocken ist.

parfait. Il est préférable de travailler à l'extérieur par vent nul et à l'ombre. Installer les pièces à peindre sur un carton, du journal... pour protéger les alentours.

La mise en peinture doit s'effectuer en une seule direction et à une distance de 20cm de l'objet. Appliquer toujours une légère couche sur toute la surface puis laisser sécher. Répéter ensuite cette procédure deux ou trois fois pour obtenir un fini parfait.

★Lire soigneusement les instructions fournies avec l'aérosol ou l'aérographe.

SOUS-COUCHE

Lorsqu'une teinte claire doit être appliquée sur du plastique d'une teinte plus sombre, passer au préalable une couche d'apprêt ou de peinture blanche. Avant d'appliquer une nouvelle couche, s'assurer que la précédente est complètement sèche.

PRÉPARATION DES PIÈCES MÉTAL

①Enlever tout excès de métal avec une lime sans endommager les pièces. Ouvrir tout trou obstrué avec un outil à percer, si nécessaire.

②Passer du papier abrasif fin (#1000) sur la surface des pièces et appliquer de l'apprêt pour métal Tamiya avant de peindre.

MASQUAGE

Lorsque la délimitation des teintes est irrégulière, commencer par appliquer la bande-cache puis y tracer la ligne de séparation. À l'aide d'un couteau de modélisme, inciser la bande en suivant le tracé et enlever la partie excédentaire. Veiller à ne pas inciser le plastique lors de cette opération. Appuyer fermement sur les bords de la bande-cache avant d'entamer la mise en peinture. Lorsque la bande-cache doit être apposée sur une surface déjà peinte, bien s'assurer que la peinture soit parfaitement sèche.

《使用する塗料》 PAINTS REQUIRED /

ERFORDERLICHE FARBEN / TEINTES DE PEINTURES A EMPLOYER

S-6 ●オリーブドラブ (USAAF) / Olive Drab (USAAF) / Olivgelbgrau (USAAF) / Olive Drab (USAAF)

S-10 ●ネオングレイ (RAF) / Neon Gray (RAF) / Meergrau (RAF) / Ocean Grey (RAF)

S-12 ●シルバーメタル / Bare-Metal Silver / Blank-Metall Silber / Métal Nu

S-21 ●暗緑色2 (JN) / Dark Green 2 (JN) / Dunkel Grün 2 (JN) / Vert Foncé 2 (Marine Japonaise)

S-26 ●ライトエローストグレイ / Light Ghost Grey / Helles Geister-Grün / Gris Fantôme Clair

S-27 ●ガンシップグレイ2 / Gunship Gray 2 / Gunship-Grün 2 / Gris Gunship 2

S-28 ●ミディアムグレイ / Medium Gray / Mittelgrün / Gris Moyen

S-27 ●マットホワイト / Matt white / Matt Weiß / Blanc mat

2 ●ホワイト / White / Weiß / Blanc

4 ●ブルー / Blue / Blau / Bleu

8 ●レモンイエロー / Lemon yellow / Zitronengelb / Jaune citron

18 ●メタリックブルー / Metallic Blue / Metallisch Blau / Gris métallisé

X-11 ●クロムシルバー / Chrome silver / Chrom-Silber / Aluminium chromé

X-12 ●ゴールドリーフ / Gold leaf / Gold Glanzend / Doré

X-13 ●メタリックブルー / Metallic blue / Blau-Metallisch / Bleu métallisé

X-18 ●セミアグロブブラック / Semi gloss black / Seidenglanz Schwarz / Noir satiné

X-21 ●フラットベース / Flat base / Mattierungsmittel / Produit mattant

X-25 ●クリアグリーン / Clear green / Klar-Grün / Vert translucide

X-27 ●クリアレッド / Clear red / Klar-Rot / Rouge translucide

X-28 ●パークグリーン / Park green / Grasgrün / Vert pré

X-31 ●チタンゴールド / Titanium gold / Titan-Gold / Titane doré

X-32 ●チタンシルバー / Titanium silver / Titan-Silber / Titane argenté

XF-1 ●フラットブラック / Flat black / Matt Schwarz / Noir mat

XF-2 ●フラットホワイト / Flat white / Matt Weiß / Blanc mat

XF-3 ●フラットイエロー / Flat yellow / Matt Gelb / Jaune mat

XF-4 ●イエローグリーン / Yellow green / Grüngelb / Vert jaune

XF-5 ●クリアグリーン / Clear green / Klar-Grün / Vert translucide

XF-7 ●フラットレッド / Flat red / Matt Rot / Rouge mat

XF-9 ●ハルレッド / Hull red / Rumpf Rot / Rouge brique

XF-12 ●朝霞色 / J.N. grey / Grau der Japanischen Marine / Gris Aéronavale Japonaise

XF-16 ●フラットアルミ / Flat aluminum / Matt Aluminium / Aluminium mat

XF-19 ●スカイグレイ / Sky grey / Himmelgrün / Gris ciel

XF-21 ●スカイ / Sky / Himmel / Ciel

XF-23 ●ライトブルー / Light blue / Hellblau / Bleu clair

XF-49 ●カーキ / Khaki / Khaki / Kaki

XF-51 ●カーキドラブ / Khaki drab / Braun-Khaki / Vert kaki

XF-56 ●メタリックグレイ / Metallic grey / Grau-Metallisch / Gris métallisé

XF-57 ●バフ / Buff / Lederfarben / Chamois

XF-59 ●デザートイエロー / Desert yellow / Sandgelb / Jaune désert

XF-65 ●フィールドグレイ / Field grey / Feldgrün / Gris campagne

XF-66 ●ライトグレイ / Light grey / Hellgrün / Gris clair

XF-71 ●フックグレイ / Hook grey / Hakengrün / Gris clair

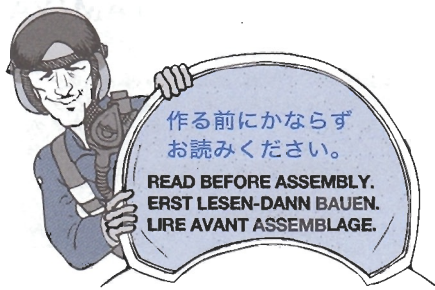

★お買い求めの際、または組み立ての前には必ず内容をお確かめください。万一不良部品、不足部品などがありました場合には、お買い求めの販売店にご相談ください。なお、組み立てを始められたあとは、製品の返品交換には応じかねます。

● 塗装指示のマークです。このキットに必要な塗料は、5ページの《使用する塗料》を参考にしてください。

● This mark denotes numbers for Tamiya Paint colors. Refer to page 5 for paints required.

● Dieses Zeichen gibt die Tamiya Farbnummern an. Siehe Seite 5 für benötigte Farben.

● Ce signe indique la référence de la peinture Tamiya à utiliser. Se référer à la page 5 pour les peintures à utiliser.

● 用意する工具 / Tools recommended / Benötigtes Werkzeug / Outillage nécessaire

接着剤 (プラスチック用)
Cement
Kleber
Colle



ニッパー
Side cutters
Seitenschneider
Pince coupante

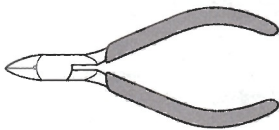

ナイフ
Modeling knife
Modellmesser
Couteau de modéliste

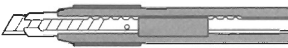

ピンセット
Tweezers
Pinzette
Pincettes



デカールバサミ
Scissors
Schere
Ciseaux

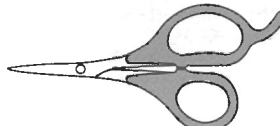

瞬間接着剤
Instant cement
Sekundenkleber
Colle rapide



+ドライバ- M (中)
+ Screwdriver medium
+ Schraubenzieher mittel
Tournevis + moyen

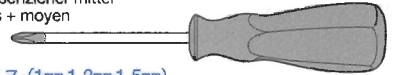

ピンバイス (1mm, 1.2mm, 1.5mm)
Pin vise
Schraubstock
Outil à percer



★この他に金属ヤスリや紙ヤスリ、ウエス、セロファンテープなどがあると便利です。

★A file, abrasive paper, soft cloth and cellophane tape will also assist in construction.

★Feile, Schleifpapiere, weiches Tuch und Tesafilm sind beim Bau sehr hilfreich.

★Une lime, du papier abrasif, un chiffon doux et du ruban adhésif seront également utiles durant le montage.



● 塗装指示のないプラスチック部品は機体色です。別紙のフィニッシングガイドを参考にしてください。

● When no color is specified, paint the item with fuselage color. Refer to the separate finishing guide for camouflage patterns and markings.

● Wenn keine Farbe angegeben ist, das Teil in Rumpffarbe lackieren. Für Tarnbemalung und Markierungen die beiliegende Fertigstellungs-Anleitung beachten.

● Si aucune teinte n'est spécifiée, peindre dans la couleur du fuselage. Se reporter au guide de finition séparé pour les schémas de camouflage et les marquages.

1 ドーリーの組み立て1
Dolly-1
Transportwagen-1
Chariot-1

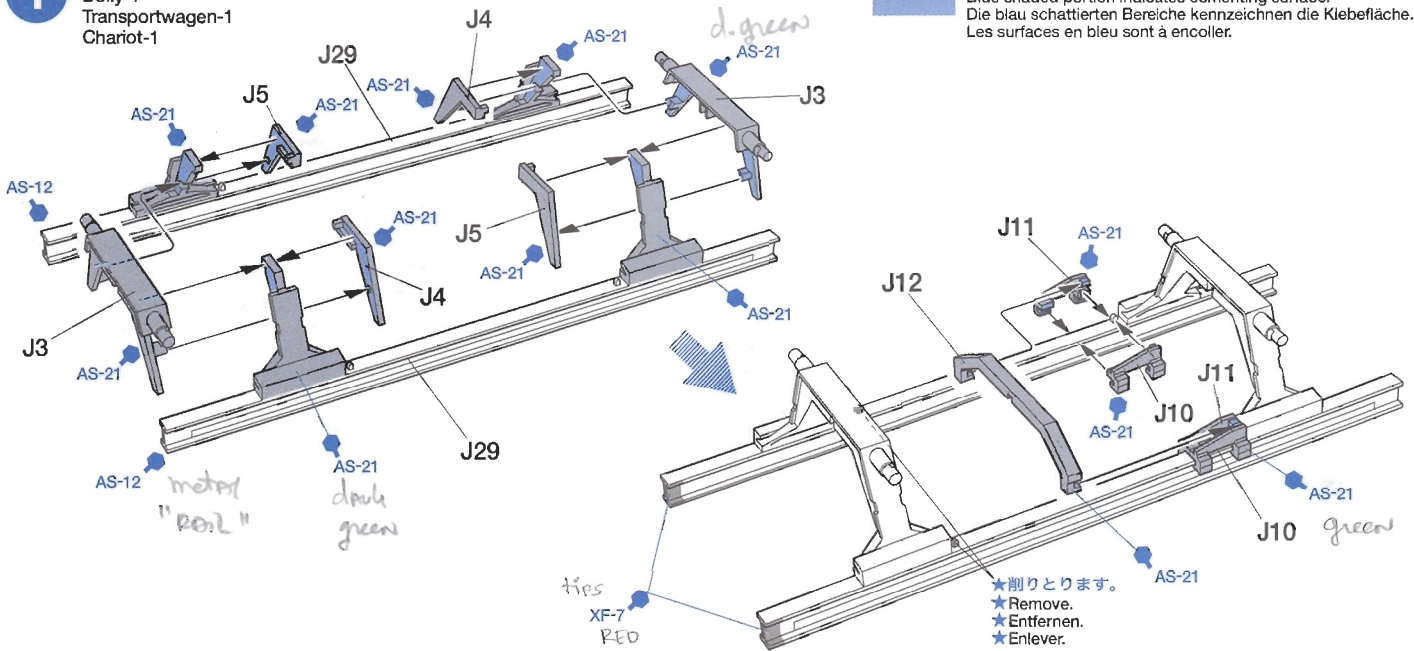

この色で塗られた部分は接着面です。
Blue shaded portion indicates cementing surface.
Die blau schattierten Bereiche kennzeichnen die Klebefläche.
Les surfaces en bleu sont à encoller.

★部品はニッパーでていねいに切り取り、切り口はカッターナイフできれいにします。
★Cut off parts using side cutters and flatten using modeling knife.
★Die Teile mit einem Seitenschneider abwickeln und Grat mit Modellbaumesser glätten.
★Détacher les pièces au moyen de pinces coupantes et aplatir avec un couteau de modéliste.

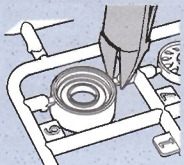

★接着面の大きい部品は組み合わせておいて流し込みタイプ接着剤を使用するとよいでしょう。
★When joining large parts together, attach parts first then apply extra thin cement.
★Beim Zusammenbau großer Teile des Modells jedes Teil vorher anbringen und dann extra dünne Kleber auftragen.
★Pour assembler les gros sous-ensembles, positionner les pièces puis appliquer de la colle extra-fluide.

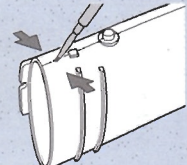

2 ドーリーの組み立て2
Dolly-2
Transportwagen-2
Chariot-2

 このマークの部品、部分には接着しません。
Do not cement.
Nicht kleben.
Ne pas coller.

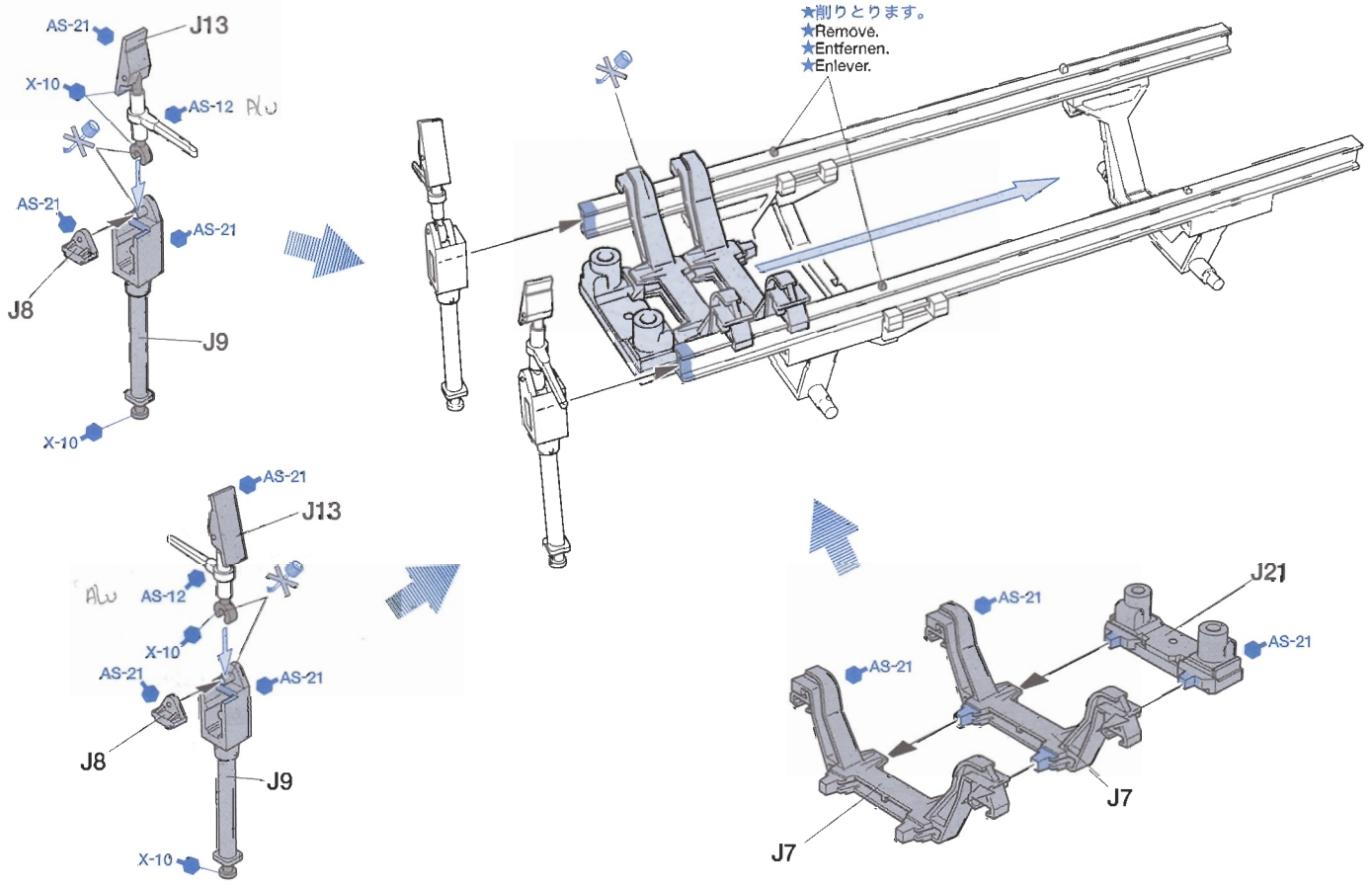

3 ドーリーの組み立て3
Dolly-3
Transportwagen-3
Chariot-3

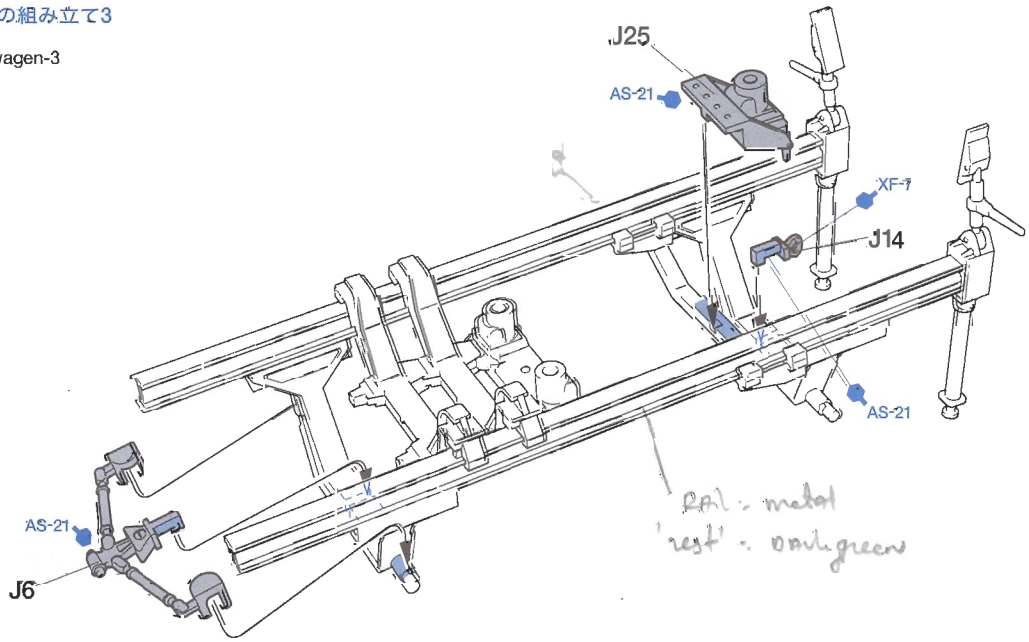

4 タイヤの組み立て
Wheels (dolly)
Reifen (Transportwagen)
Roues (chariot)

★4個作ります
★Make 4.
★1 Satz anfertigen.
★faire 4 jeux.

★切り取ります。
★Remove.
★Entfernen.
★Enlever.

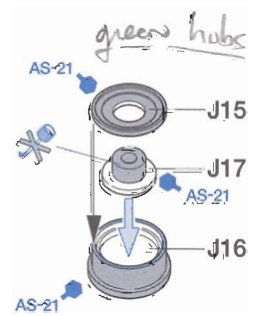
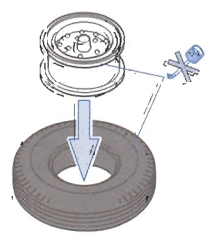
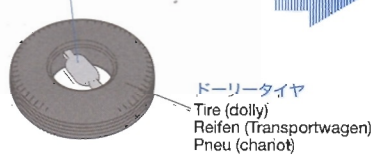

5 タイヤの取り付け
Attaching wheels (dolly)
Einbau der Räder (Transportwagen)
Fixation des roues (chariot)

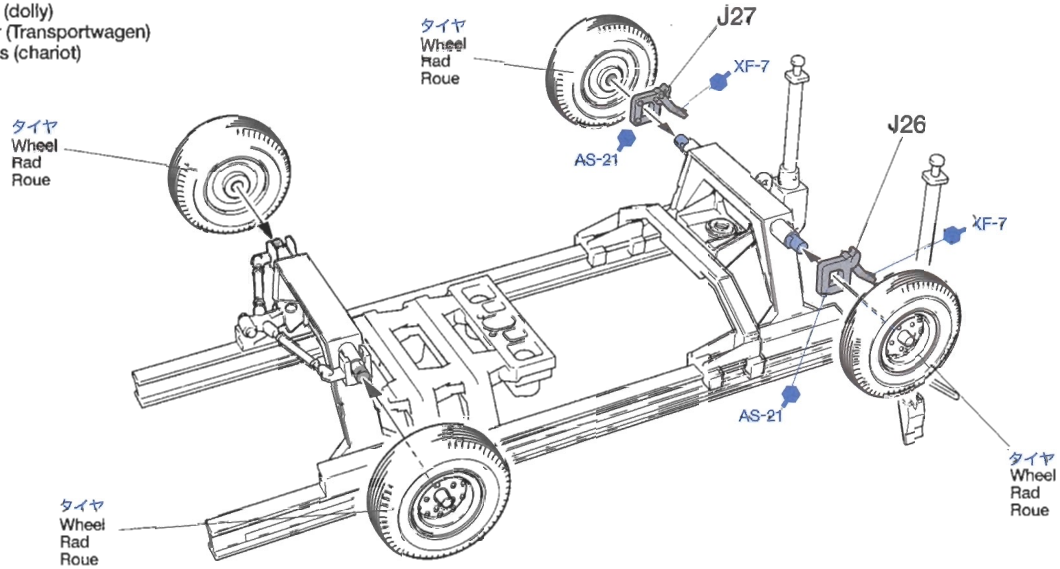

6 アームの取り付け
Attaching engine mounts
Anbringung der Triebwerks-Halterungen
Fixations des berceaux de réacteur

★J20とJ28は2つつ入っているので片方を左図の寸法に切るとエンジンを下げた状態にすることができます。
★Kit includes 2 pieces for both J20 and J28. Cut one set as shown to display engine in lowered position.
★Der Bausatz enthält je 2 Stück von J20 und J28. Schneiden Sie die Hubstreben auf die angegebene Länge zu, um den Transportwagen beim Transportieren des Triebwerks nachzubilden.
★Le kit inclut deux pièces J2 et deux J28. Couper les piliers de berceau comme montré pour représenter le chariot transportant le réacteur.

《ジャッキ下げ状態》
Jack (lowered)
Hubeinrichtung (unten)
Berceau (abaissé)

《J20》

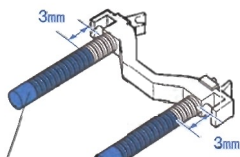

★切り取ります。
★Remove.
★Entfernen.
★Enlever.

《J28》

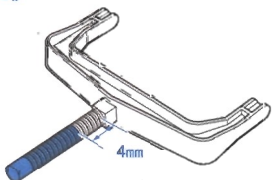

★切り取ります。
★Remove.
★Entfernen.
★Enlever.

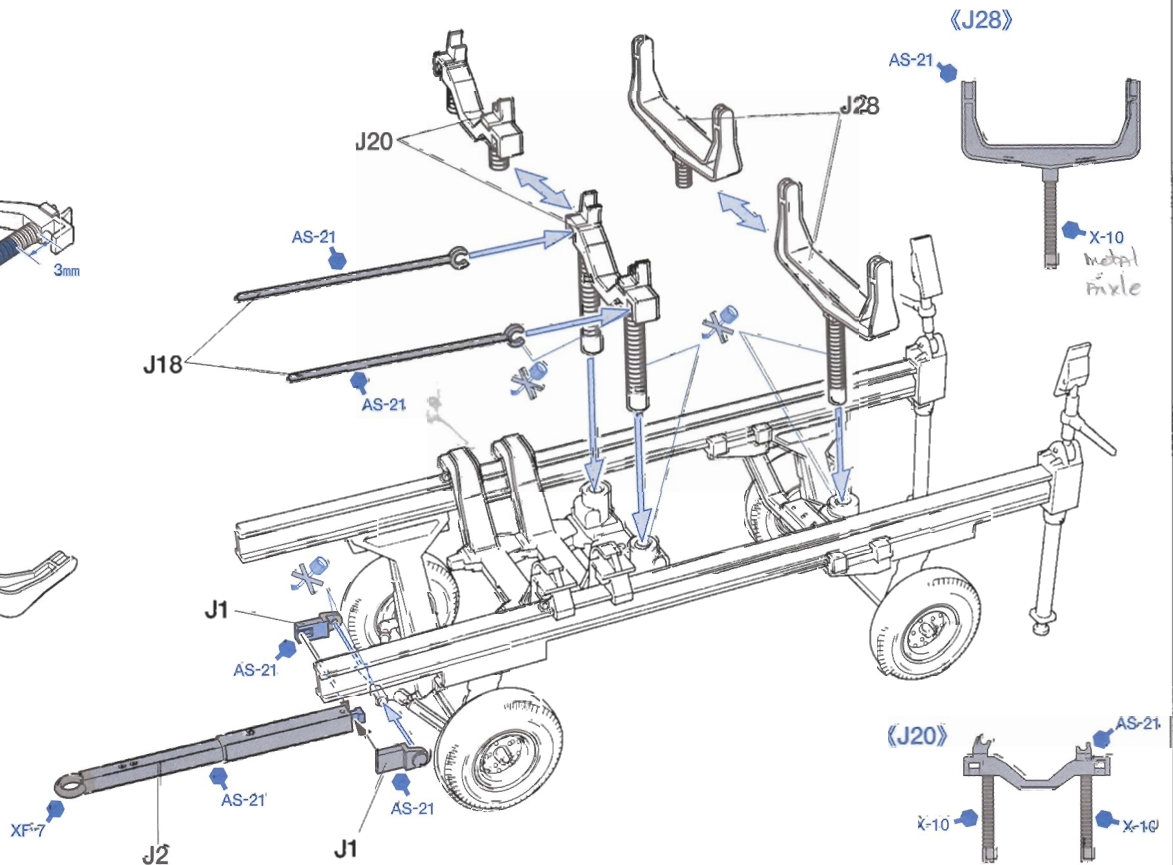

7 エンジン部品の組み立て
Engine parts
Triebwerk-Teile
Pièces du réacteur

《フロントフレーム》
Front frame
Vorderer Rahmen
Cadre avant

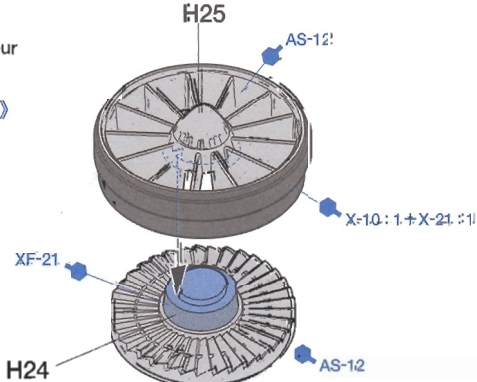

《ギヤボックス》
Gearbox
Getriebegehäuse
Transmission

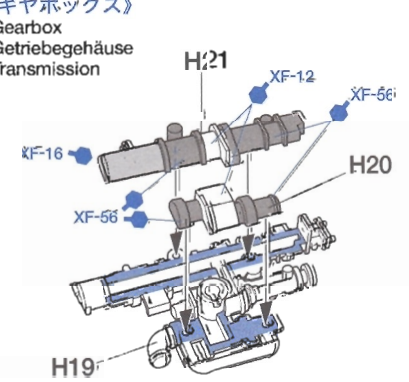

《H19》

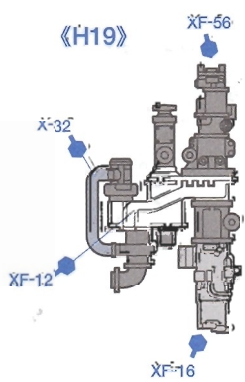

8 F110エンジンの組み立て1
F110 engine-1
F110 Triebwerk-1
Réacteur F110-1

Specific F-16c

《A》

《H23》

《B》

★上図のように接着面にはみ出たゲートは接着の妨げになるのできれいに切り取ります。
★Carefully cut off any excess portions on cementing area.
★Überstehende Teile an der Klebefläche sorgfältig wegschneiden.
★Couper soigneusement les portions en excès sur les surfaces à encoller.

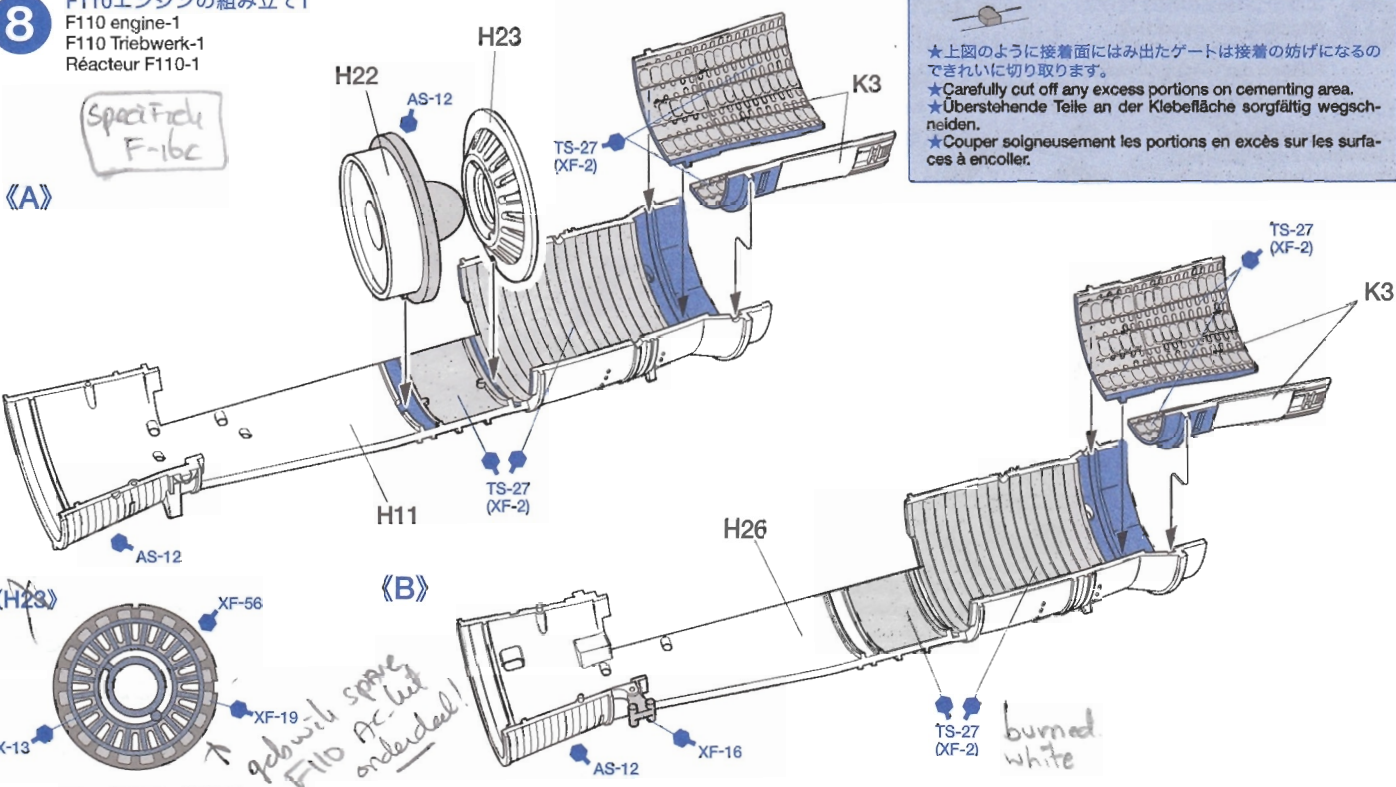

9 F110エンジンの組み立て2
F110 engine-2
F110 Triebwerk-2
Réacteur F110-2

H211

フロントフレーム
Front frame
Vorderer Rahmen
Cadre avant

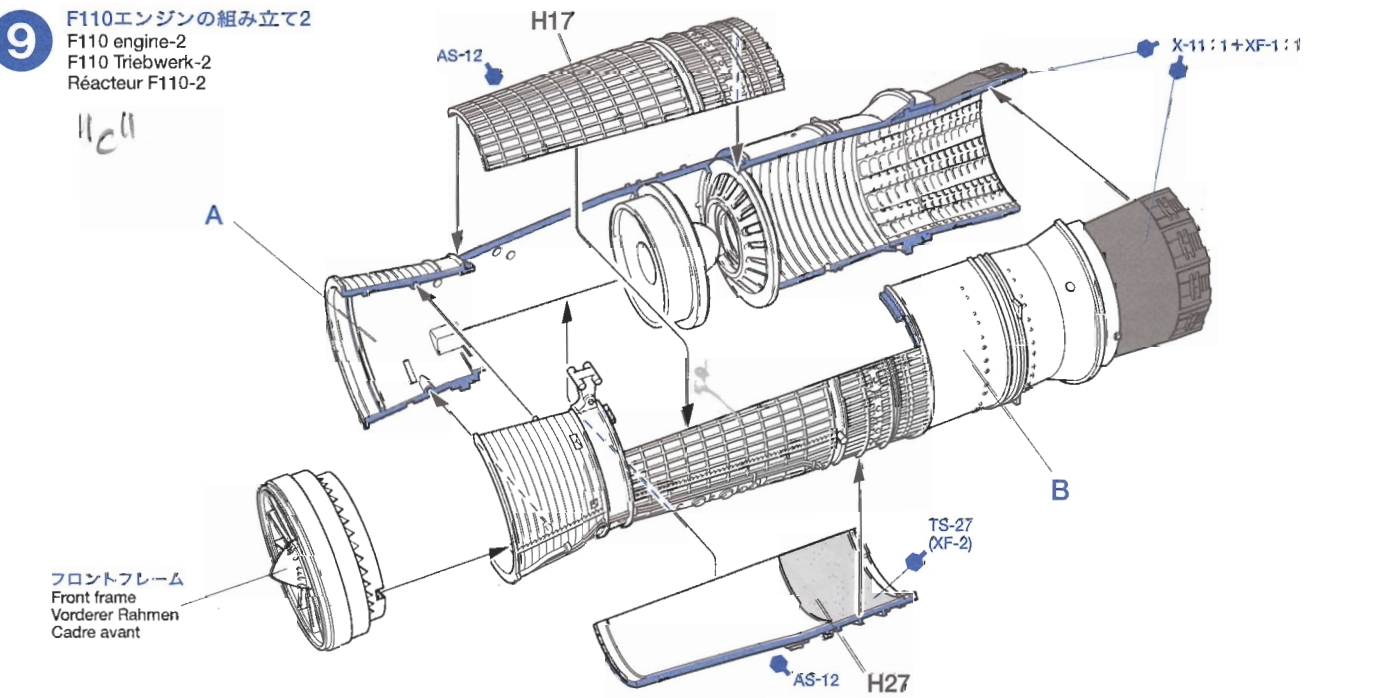

10 エンジン部品の取り付け1
Attaching engine parts-1
Einbau der Triebwerksteile-1
Fixation des pièces du réacteur-1

ギヤボックス
Gearbox
Getriebegehäuse
Transmission

《H1》

《H5》

《K2》

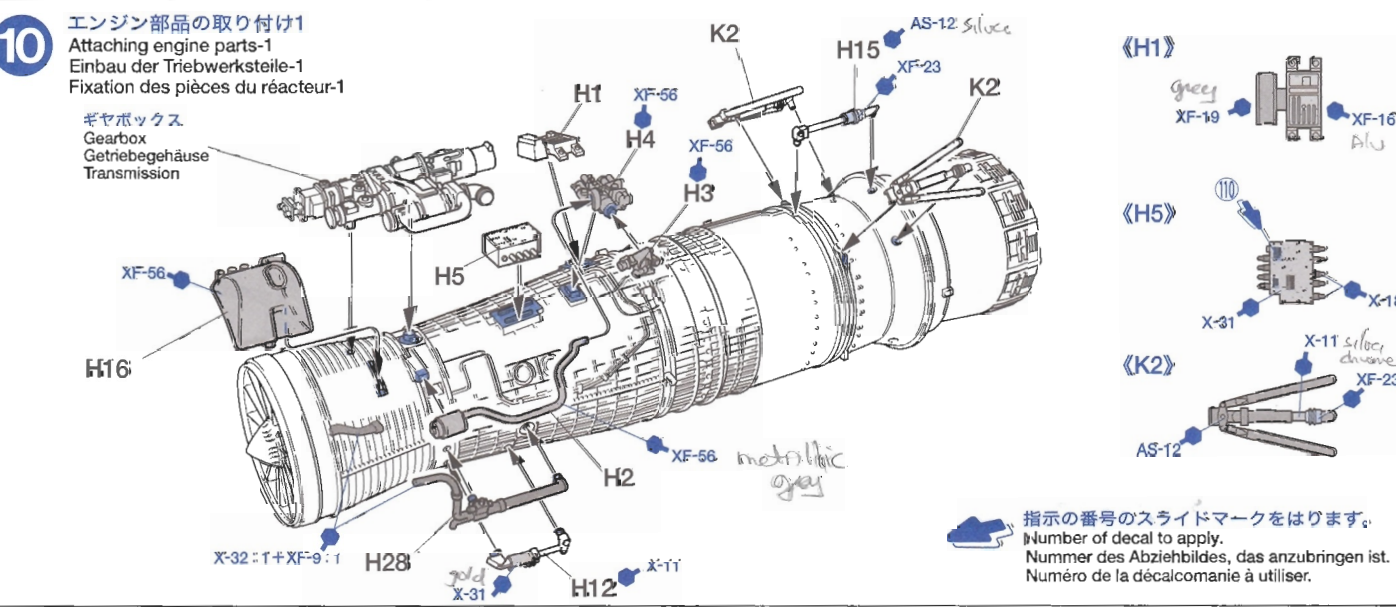

指示の番号のスライドマークをはります。
Number of decal to apply.
Nummer des Abziehbildes, das anzubringen ist.
Numéro de la décalcomanie à utiliser.

11 エンジン部品の取り付け2
 Attaching engine parts-2
 Einbau der Triebwerksteile-2
 Fixation des pièces du réacteur-2

《エンジンアクセスパネル》
 Engine access panel
 Triebwerks-Zugangsklappe
 Panneau d'accès au réacteur

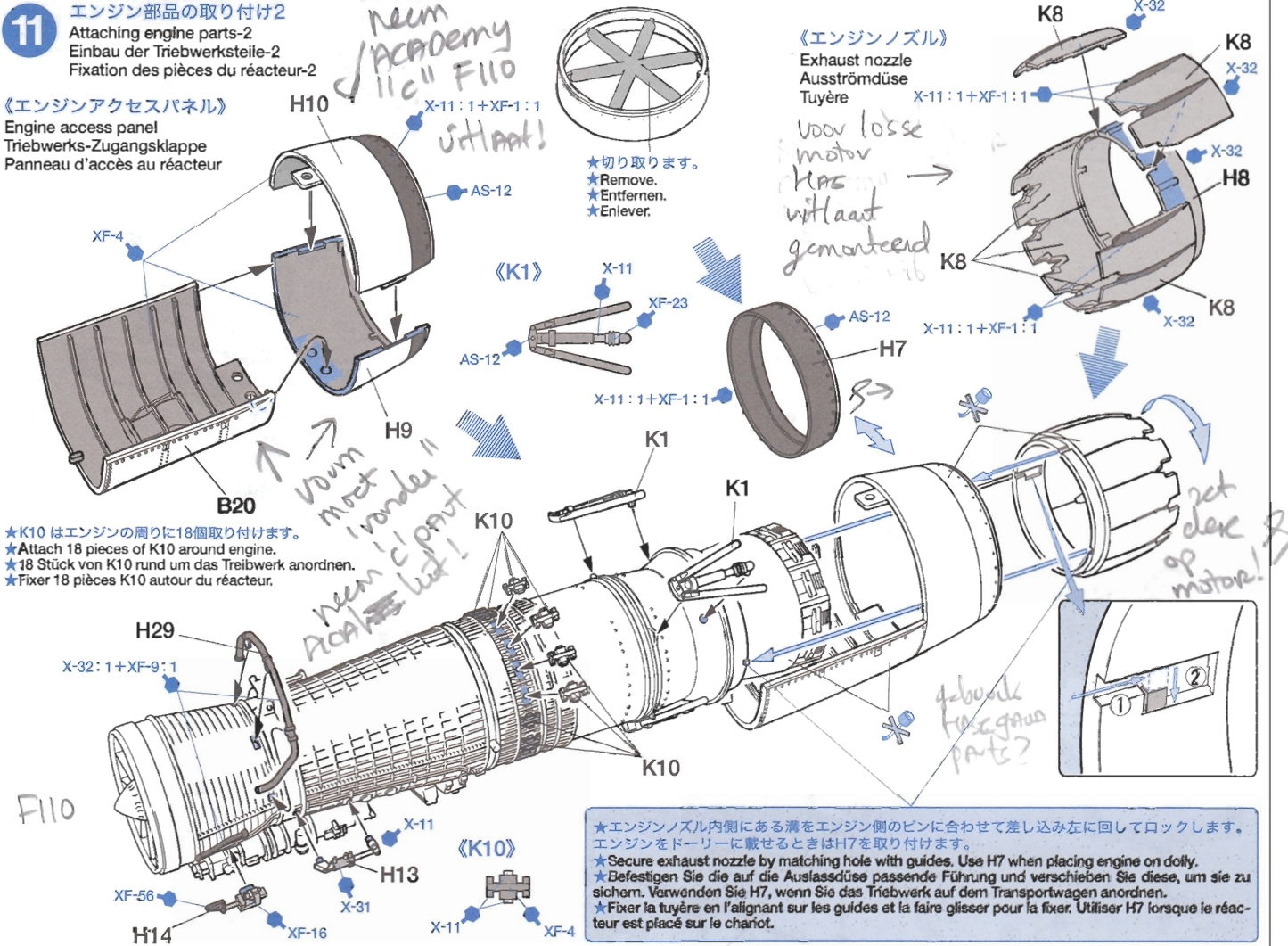

- ★K10 はエンジンの周りに18個取り付けます。
- ★Attach 18 pieces of K10 around engine.
- ★18 Stück von K10 rund um das Triebwerk anordnen.
- ★Fixer 18 pièces K10 autour du réacteur.

- ★エンジンノズル内側にある溝をエンジン側のピンに合わせて差し込み左に回してロックします。エンジンをドーリーに載せるときはH7を取り付けます。
- ★Secure exhaust nozzle by matching hole with guides. Use H7 when placing engine on dolly.
- ★Befestigen Sie die auf die Auslassdüse passende Führung und verschieben Sie diese, um sie zu sichern. Verwenden Sie H7, wenn Sie das Triebwerk auf dem Transportwagen anordnen.
- ★Fixer la tuyère en l'alignant sur les guides et la faire glisser pour la fixer. Utiliser H7 lorsque le réacteur est placé sur le chariot.

12 ドーリーへの搭載
 Placing engine on dolly
 Anordnen des Triebwerks auf dem Transportwagen
 Installation du réacteur sur le chariot

《ジャッキ上げ状態》
 Jack (raised)
 Hubenrichtung (oben)
 Berceau (relevé)

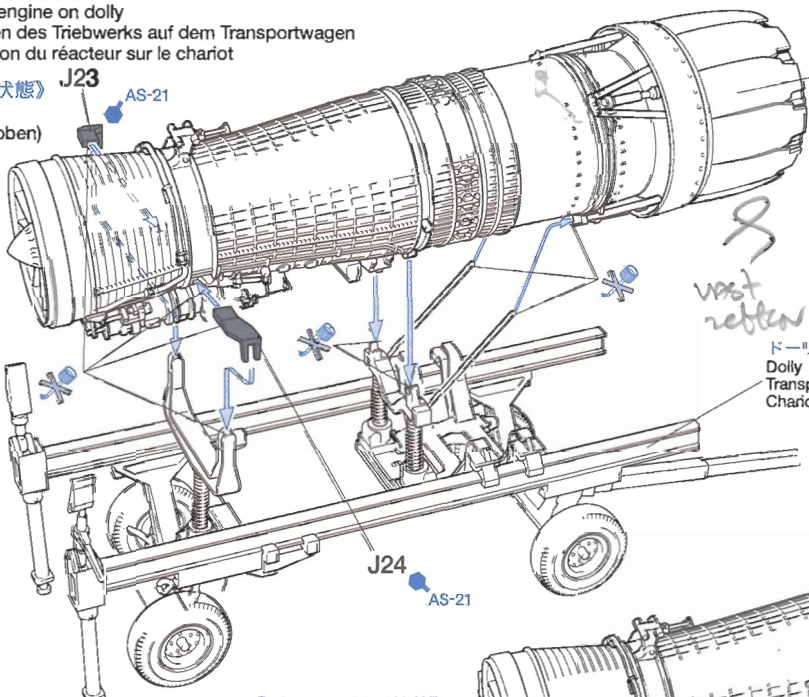

《ジャッキ下げ状態》
 Jack (lowered)
 Hubenrichtung (unten)
 Berceau (abaissé)

エンジン
 Engine
 Triebwerk
 Réacteur

- 注意/NOTE**
- ★J23, J24は接着しません。接着するとエンジン格納庫内に収まらなくなってしまいます。
 - ★Do not cement J23 and J24.
 - ★J23 und J24 nicht festkleben.
 - ★Ne pas coller les pièces J23 et J24.

- ★エンジンをドーリーに乗せない場合は⑬に進んでください。
- ★When not placing engine on dolly, proceed to step 13.
- ★Falls Sie das Triebwerk nicht auf dem Transportwagen anordnen, machen Sie mit Schritt 13 weiter.
- ★Si le réacteur n'est pas installé sur le chariot, passer à l'étape 13.

13 主脚納庫の組み立て
Main landing gear compartment
Schacht des Hauptfahrwerks
Logement de train principal

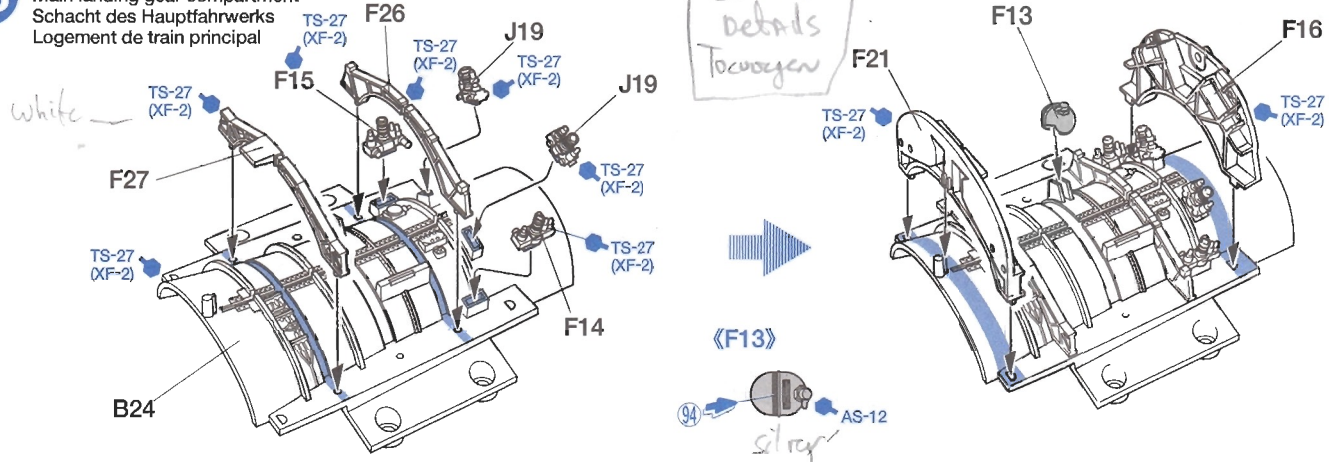

14 後部エアダクトの組み立て
Rear air duct
Hinterer Luftkanal
Rampe d'admission d'air arriere

《後部エアダクト》
Rear air duct
Hinterer Luftkanal
Rampe d'admission d'air arriere

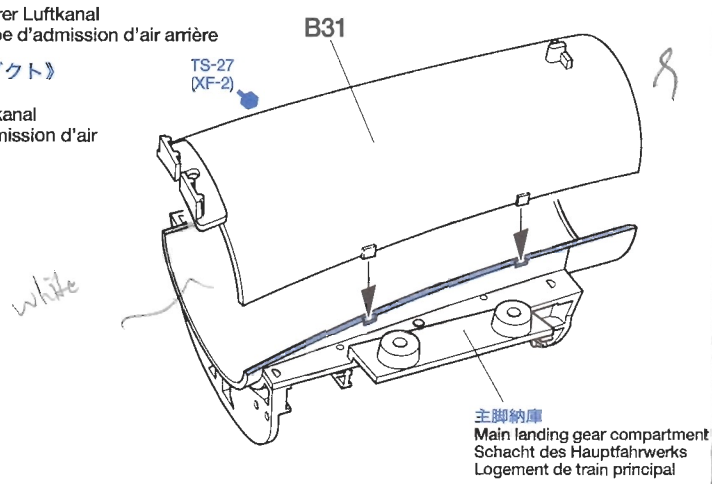

《エンジン格納庫隔壁》
Engine bay bulkhead
Schott des Triebwerksraums
Cloison de la baie du réacteur

mit nodig als je alles dicht montiert

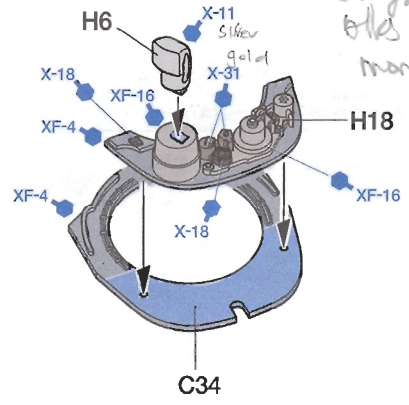

15 エンジン格納庫の組み立て
Engine bay
Triebwerksraum
Baie du réacteur

mit nodig als je alles dicht montiert

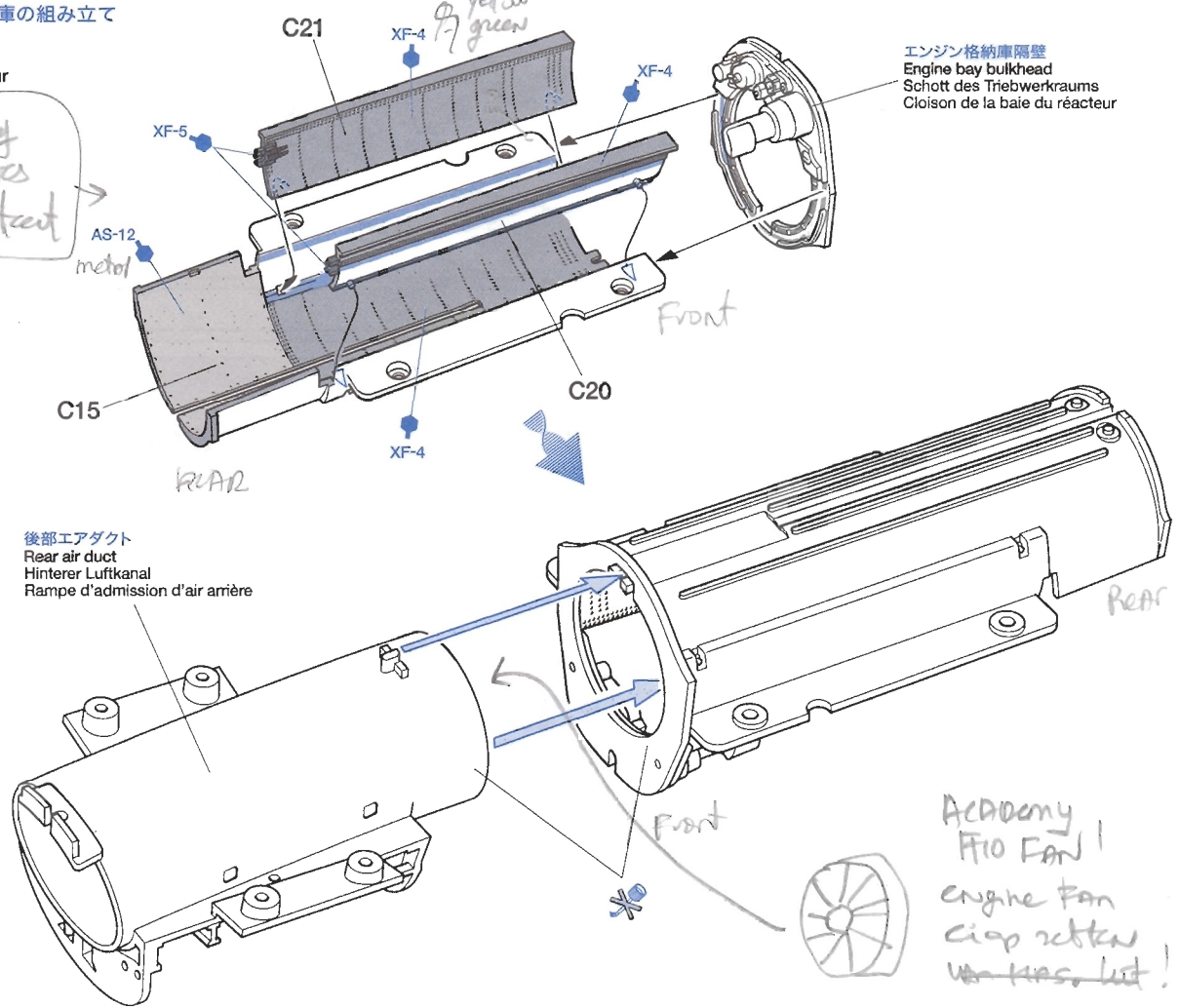

16

エアフレームの取り付け
Lower fuselage inner frame
Hilfsrahmen der unteren Rumpfhälfte
Structure interne du fuselage inférieur

*viel
nody ats
didat
marced*

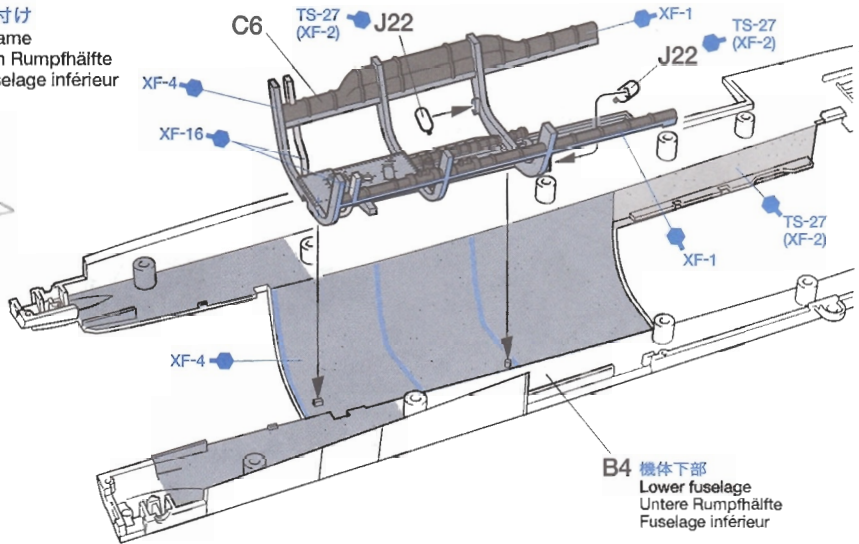

17

エンジン格納庫の取り付け
Attaching engine bay
Einbau des Triebwerksraums
Fixation de la baie du réacteur

- ★MB1とMB2はドライバー-M (中) で締め込みます。
- ★Tighten screws MB1 and MB2 using + screwdriver (medium).
- ★Die Schrauben MB1 und MB2 mit + Schraubenzieher (mittel) einschrauben.
- ★Serrer les vis MB1 et MB2 à l'aide d'un tournevis + (moyen).

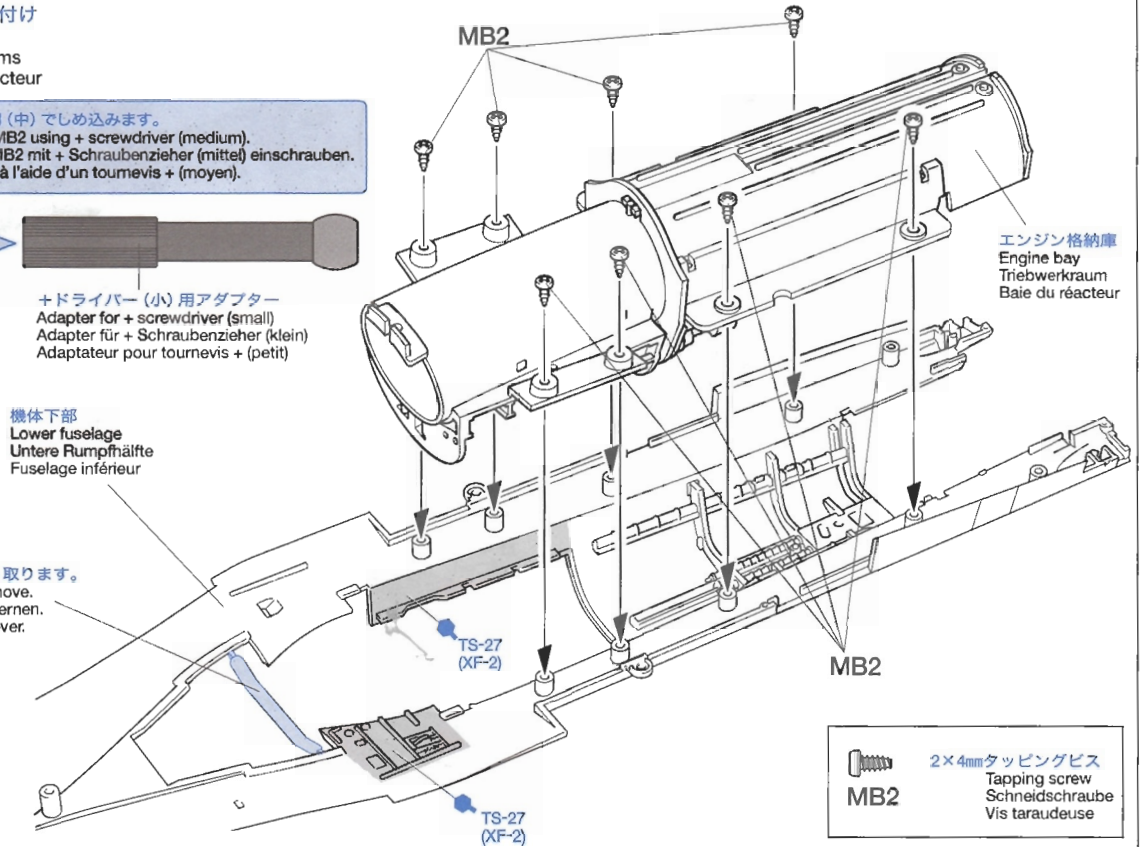
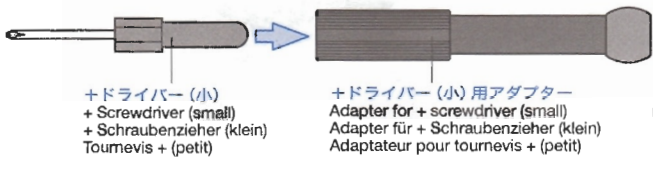

18

前脚・前部エアダクトの組み立て
Nose landing gear / Front air duct
Bugfahrwerk / Vorderer Luftkanal
Train avant / Rampe d'admission d'air avant

- ★このマークはプライマーを下塗りする部品です。金属部品を塗装する場合は必ず、タミヤ メタルプライマーを下塗りしてからおこなってください。
- ★Make sure to apply metal primer prior to painting metal parts
- ★Vor dem Lackieren von Metallteilen unbedingt Metall-Grundierung auftragen.
- ★Appliquer de l'apprêt pour métal avant de peindre les pièces métalliques.

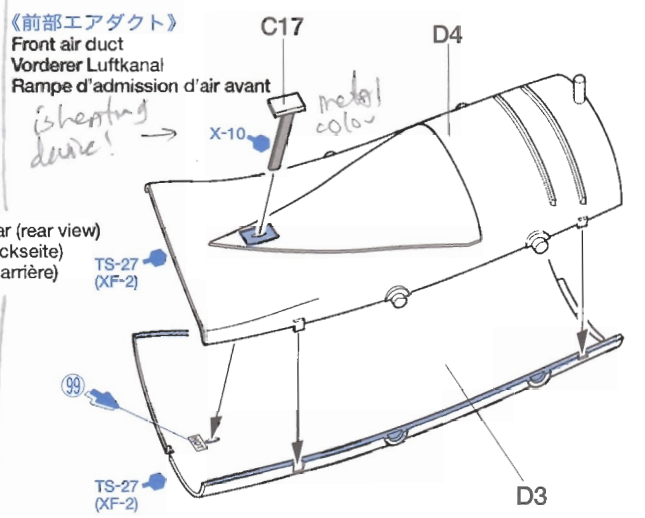
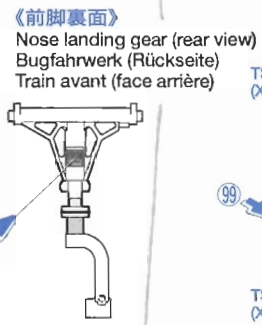
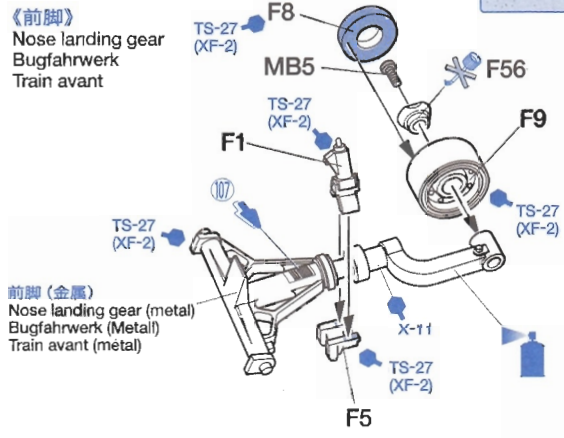

- 1.2x4mm 丸ビス (黒)
- Screw (black)
- Schraube (schwarz)
- Vis (noire)

19 前脚の取り付け
Attaching nose landing gear
Einbau des Bugfahrwerks
Fixation du train avant

MB3 1.4×3mmタッピングビス
Tapping screw
Schneidachraube
Vis taraudeuse

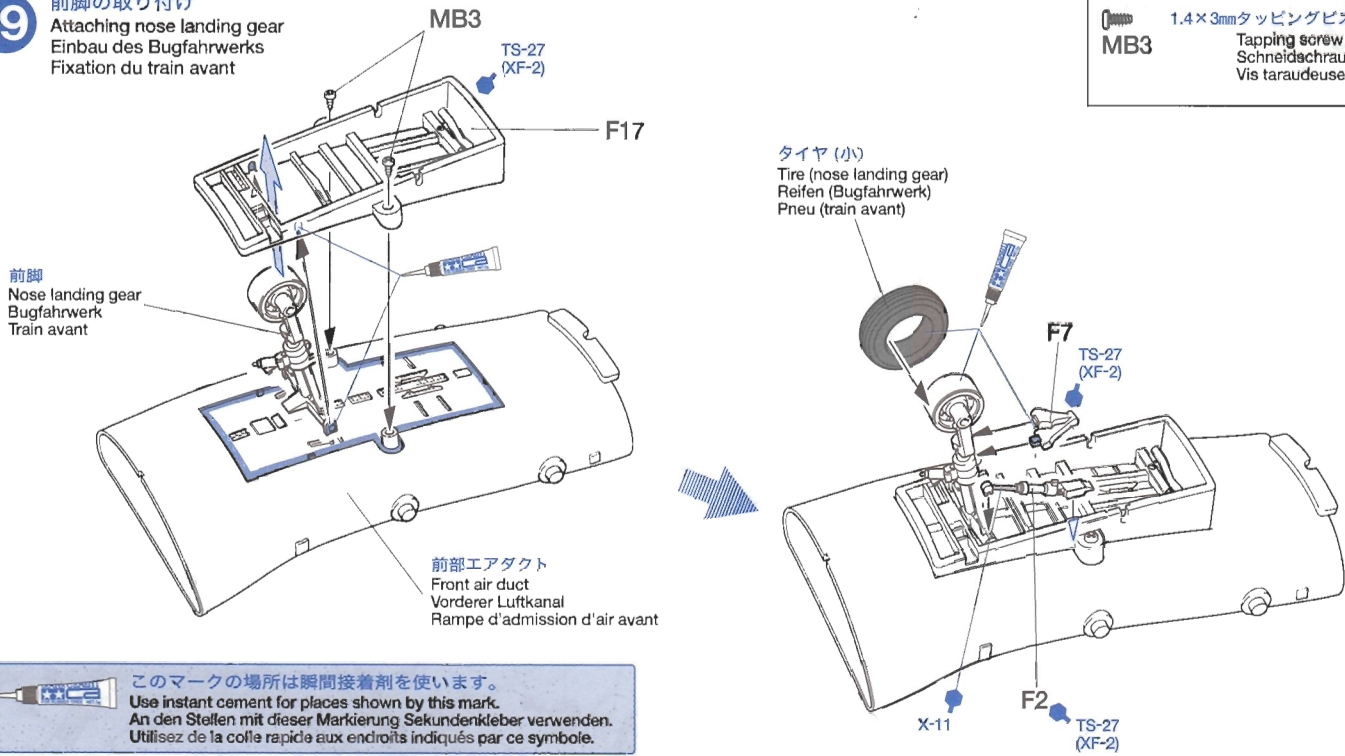

20 エアインテークの組み立て1
Air intake-1
Lufteinlaß-1
Entrée d'air-1

《エアインテーク左》
Air intake part (left)
Luftleinlaßhälfte (links)
Pièce de l'entrée d'air (gauche)

《エアインテーク右》
Air intake part (right)
Luftleinlaßhälfte (rechts)
Pièce de l'entrée d'air (droite)

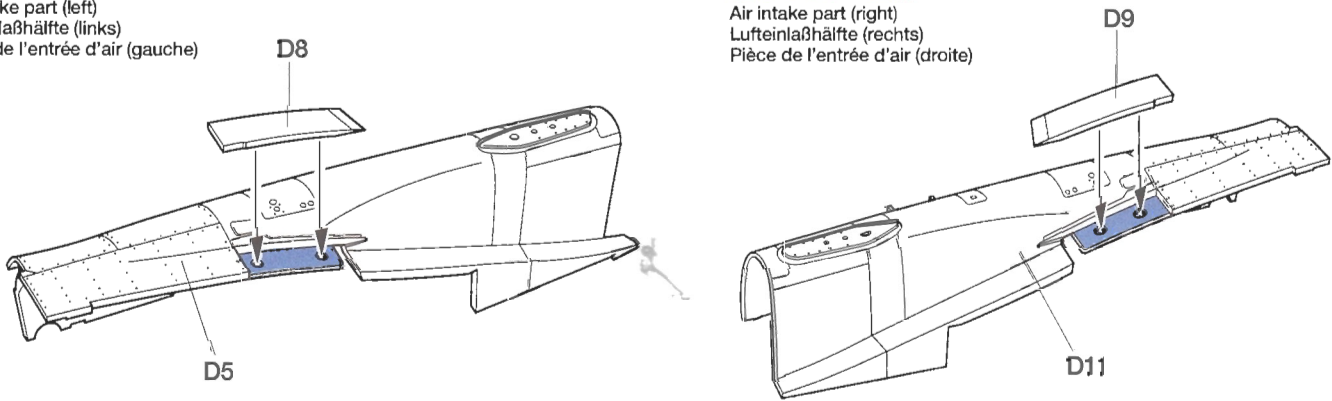

21 エアインテークの組み立て2
Air intake-2
Lufteinlaß-2
Entrée d'air-2

エアインテーク左
Air intake part (left)
Luftleinlaßhälfte (links)
Pièce de l'entrée d'air (gauche)

前部エアダクト
Front air duct
Vorderer Luftkanal
Rampe d'admission d'air avant

エアインテーク右
Air intake part (right)
Luftleinlaßhälfte (rechts)
Pièce de l'entrée d'air (droite)

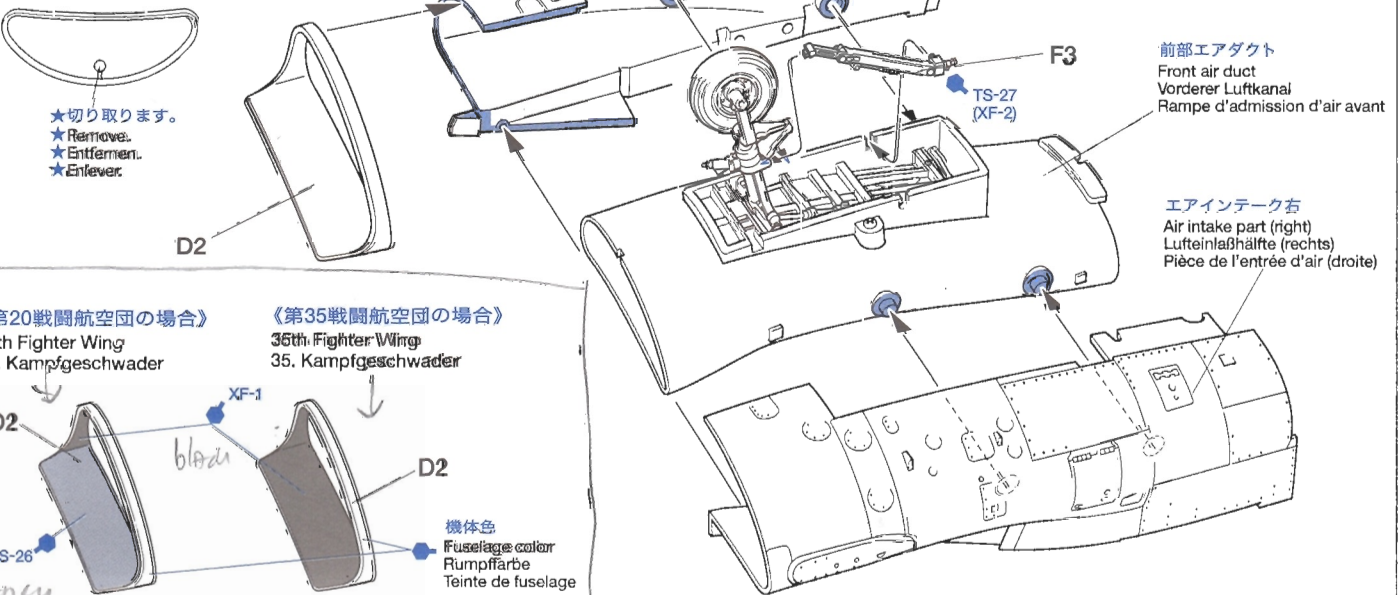

22 エアインテークの取り付け
Attaching air intake
Lufteinlaß-Einbau
Fixation de l'entrée d'air

機体下部
Lower fuselage
Untere Rumpfhälfte
Fuselage inférieur

エアインテーク
Air intake
Lufteinlaß
Entrée d'air

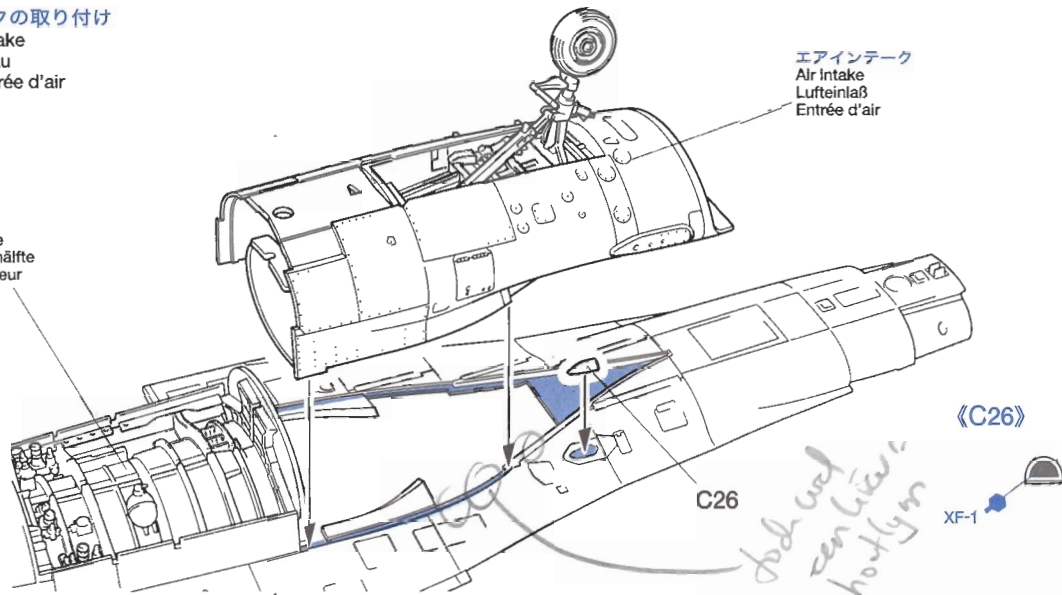

23 主脚の組み立て
Main landing gear
Hauptfahrwerk
Train principal

主脚
Main landing gear
Hauptfahrwerk
Train principal

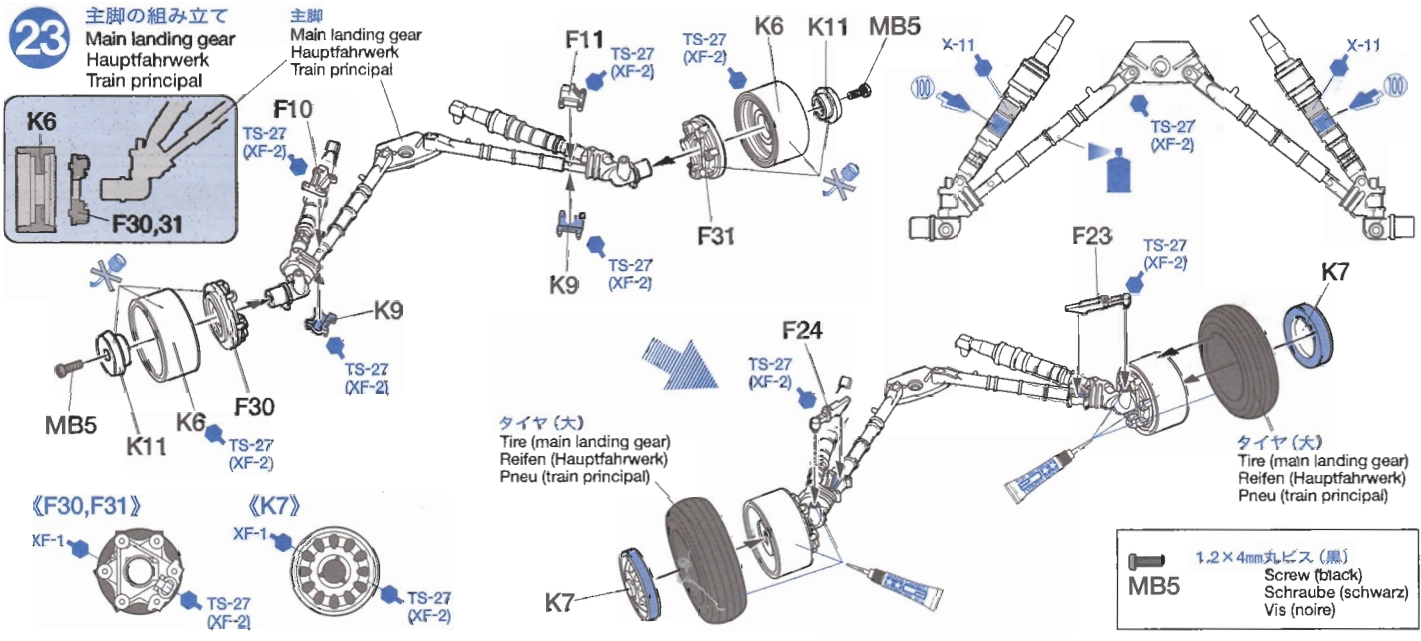
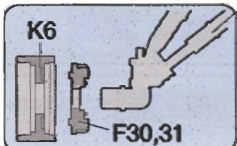

24 主脚の取り付け
Attaching main landing gear
Einbau des Hauptfahrwerks
Fixation du train principal

主脚
Main landing gear
Hauptfahrwerk
Train principal

1.6x3mm 丸ビス
Screw
Schraube
Vis

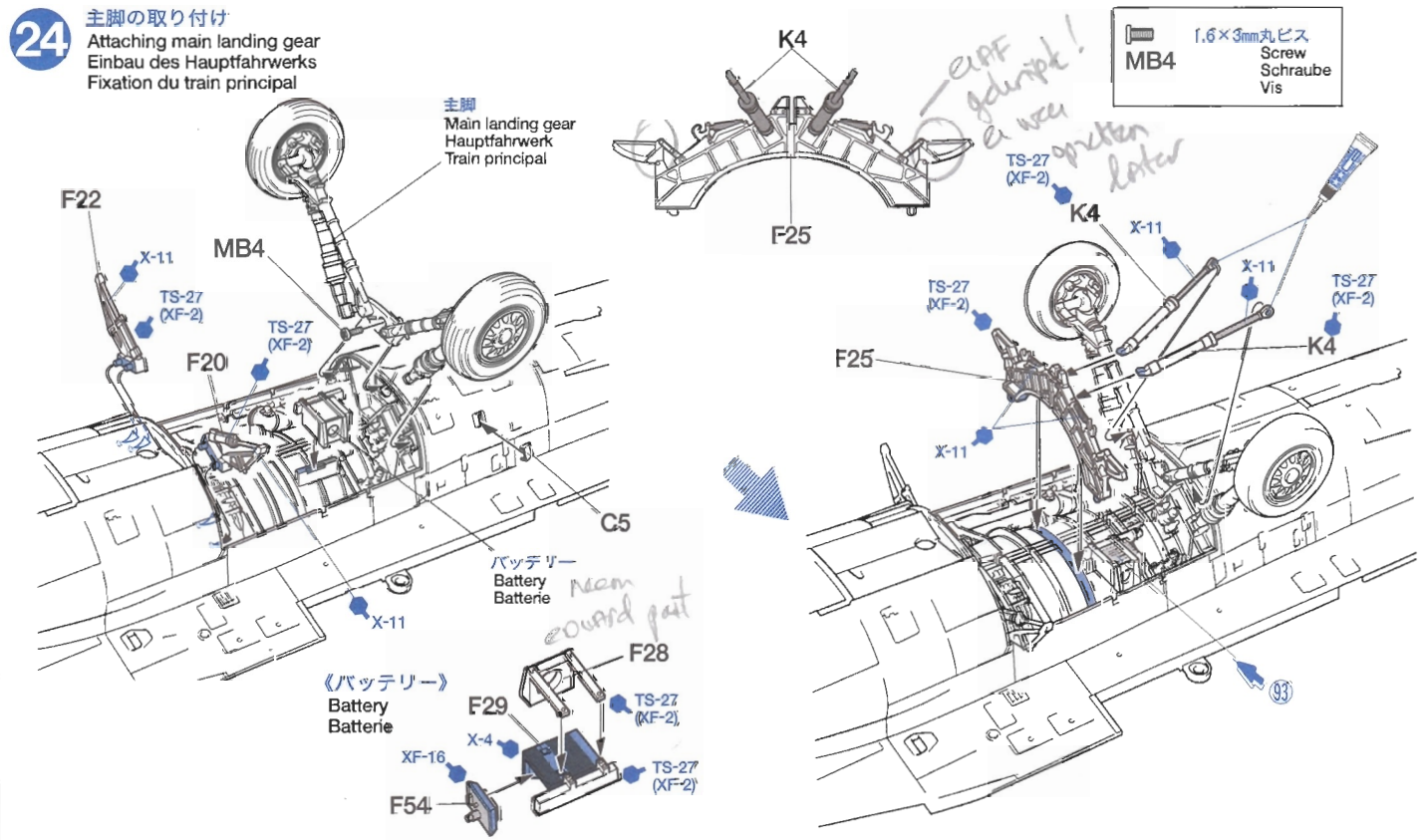

25 主脚納庫部品の取り付け
 Attaching main landing gear compartment parts
 Befestigung der Teile des Hauptfahrwerks-Schachtes
 Fixation des pièces du logement de train principal

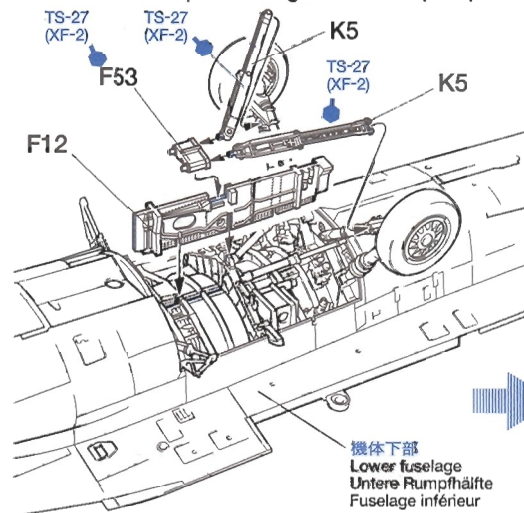

機体下部
 Lower fuselage
 Untere Rumpfhälfte
 Fuselage inférieure

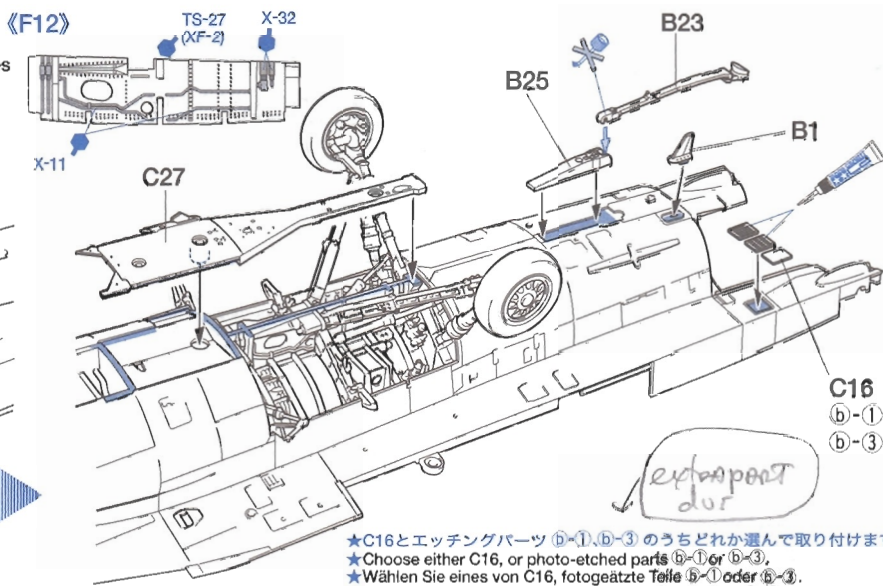

★C16とエッチングパーツ ⑥-①、⑥-③ のうちどれか選んで取り付けます。
 ★Choose either C16, or photo-etched parts ⑥-① or ⑥-③.
 ★Wählen Sie eines von C16, fotogezätzte Teile ⑥-① oder ⑥-③.
 ★Choisir entre C16, pièces photo-découpées ⑥-① ou ⑥-③.

26 ベントラルフィン
 Attaching ventral fins
 Befestigen der bauchseitigen Flossen
 Fixation des quilles ventrales

★C16とエッチングパーツ ⑥-①、⑥-③ のうちどれか選んで取り付けます。
 ★Choose either C16, or photo-etched parts ⑥-① or ⑥-③.
 ★Wählen Sie eines von C16, fotogezätzte Teile ⑥-① oder ⑥-③.
 ★Choisir entre C16, pièces photo-découpées ⑥-① ou ⑥-③.

《C16》 チャフ・フレアディスペンサー未装備
 Not fitted with chaff/flare dispenser
 Flitter/Leuchtkörper-Verteiler nicht eingebaut
 Non équipé de lance-leurres/paillottes

《⑥-①》 フレアディスペンサー
 Flare dispenser
 Leuchtkörper-Verteiler
 Lance-paillottes

《⑥-③》 チャフディスペンサー
 Chaff dispenser
 Flitter-Verteiler
 Lance-leurres

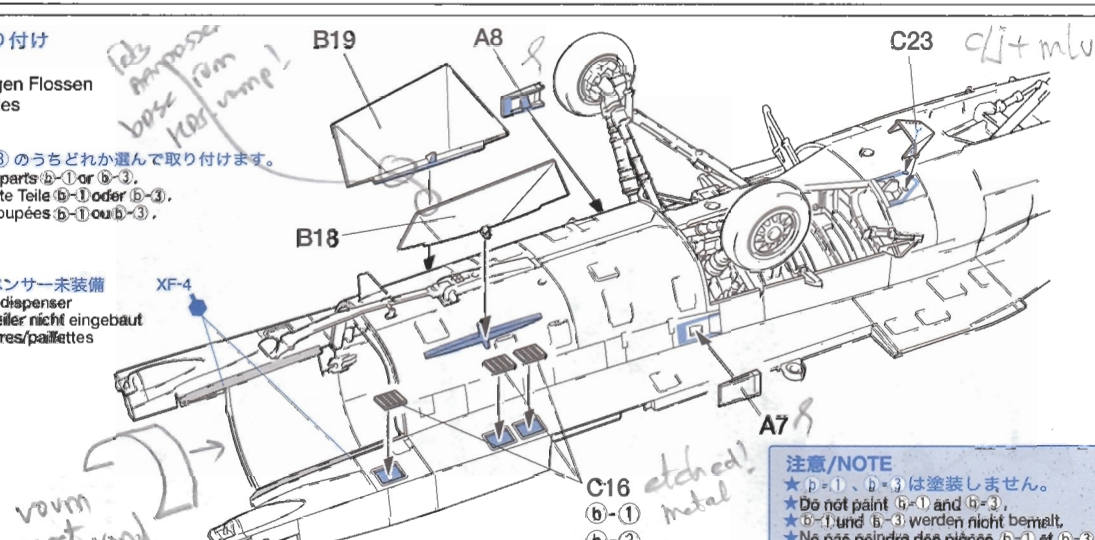

注意/NOTE
 ★⑥-①、⑥-③は塗装しません。
 ★Do not paint ⑥-① and ⑥-③.
 ★⑥-① und ⑥-③ werden nicht bemalt.
 ★Ne pas peindre des pièces ⑥-① et ⑥-③.

27 コックピットの組み立て
 Cockpit

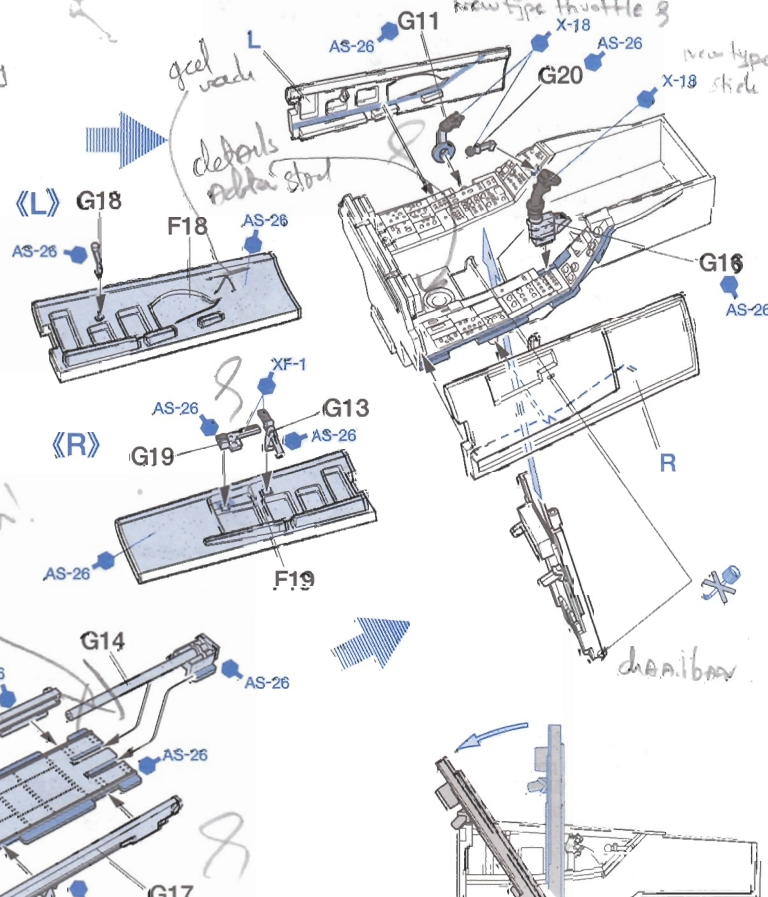
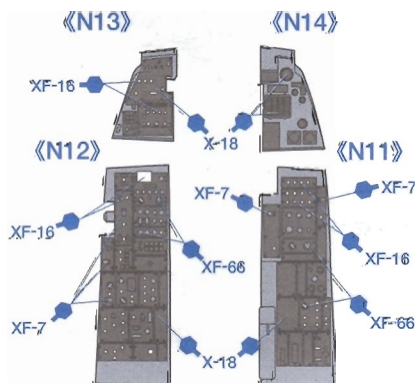
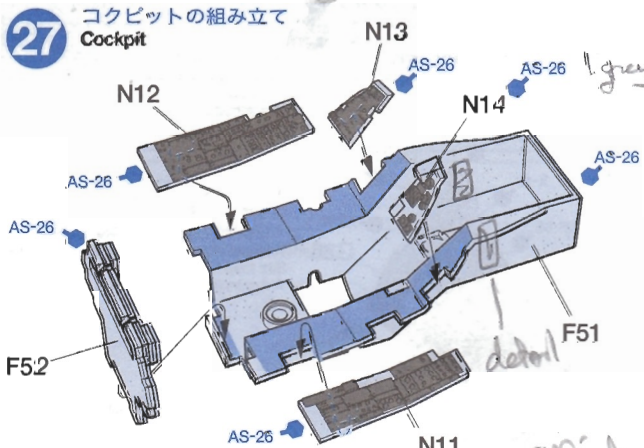

28

Etching parts cutting out
Cutting out photo-etched parts
Abschneiden der fotoätzten Teile
Prélèvement des pièces photo-découpées

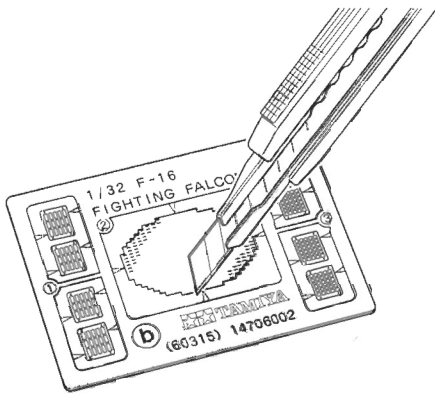

- ① Etching parts are cut out using a modeling knife.
- ★ After cutting out, pieces may have sharp points. To avoid personal injury, take care when handling photo-etched parts.
- ② Carefully remove any excess using a file. Do not use side cutters or a modeling knife, as this will damage the tools.
- ③ Apply metal primer prior to painting.
- ④ Affix photo-etched parts using instant cement. Carefully read instructions regarding cement use.

- ① Die fotoätzten Teile mit einem Modellbaumesser vorsichtig abschneiden.
- ★ Nach dem Ausschneiden können die Teile scharfe Kanten aufweisen. Zur Vermeidung von Verletzungen vorsichtig mit den fotoätzten Teilen umgehen.
- ② Überstände vorsichtig mit einer Feile entfernen. Zum Entfernen der Überstände keine Seitenschneider oder Modellbaumesser verwenden, da diese Werkzeuge beschädigt werden können.
- ③ Vor dem Lackieren Metall-Grundierung auftragen.
- ④ Die fotoätzten Teile mit Sekundenkleber anheften. Die Warnhinweise auf dem Kleber genau durchlesen.

- ① Détacher avec précaution les pièces photo-découpées de la planche à l'aide d'un couteau de modéliste.
- ★ Après détachement, les pièces peuvent présenter des pointes acérées. Pour éviter de se blesser, les manipuler avec précaution.
- ② Enlever les parties excédentaires en les limant soigneusement. Ne pas utiliser de pinces coupantes ni de couteau de modéliste, ils seraient endommagés.
- ③ Appliquer de l'apprêt pour métal avant de peindre.
- ④ Fixer les pièces photo-découpées avec de la colle cyanoacrylate. Lire avec attention les instructions de sécurité de la colle.

29

Sheet assembly
Seat
Sitz
Siège

《G10》

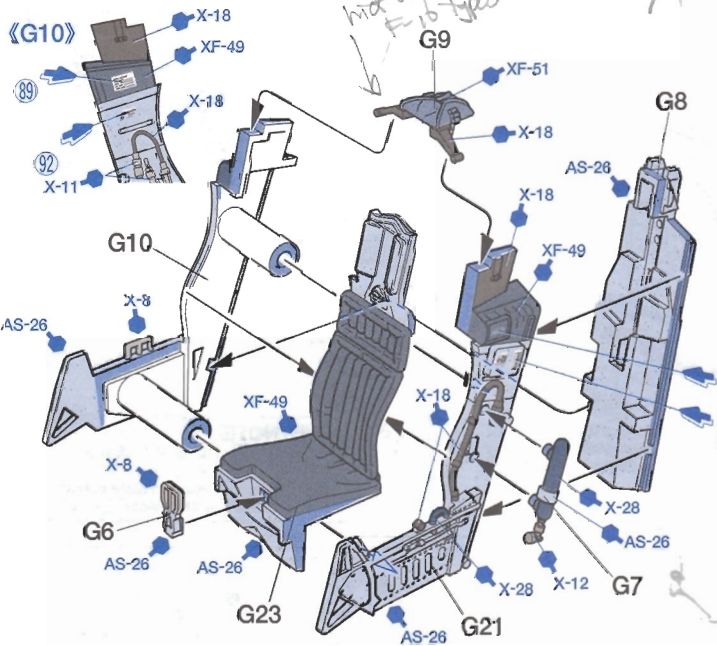

《パイロットを取り付けない場合》

Seatbelt assembly (when not installing pilot)
Zusammenbau des Sitzgurts (wenn kein Pilot eingesetzt wird)
Assemblage du harnais (pilote non installé)

1. Etching parts (a) ①-⑤ are used to cut out the seatbelt from the masking sheet. Cut out ①-⑤ from photo-etched sheet (a). Cut seatbelt to 2cm length from masking sticker and apply as shown. ①-⑤ vom fotoätzten Blatt (a) ausschneiden. Vom Abkleber 2cm für den Sitzgurt abschneiden und wie abgebildet anbringen. Découper une sangle de 2cm de la planche de masquages et appliquer comme montré.
2. a-4 (6mm), a-2 (5mm), a-3 (5mm), a-1 (5mm). A and C are made in pairs. Cut off belts to shown lengths. Make each 2 pieces of A and C. Cut off belts to shown lengths. Je zwei Teile von A und C anfertigen. Die Gurte in der abgebildeten Länge abschneiden. Préparer 2 de chaque de A et C. Découper les sangles aux longueurs indiquées.
3. a-5. Bend as shown. Wie abgebildet biegen. Plier comme indiqué.
4. Affix seatbelts using instant cement. Mit Sekundenkleber die Sitzgurte anbringen. Fixer les harnais à l'aide de la colle rapide.

30

Pilot installation
Einsetzen des Piloten
Installation du pilote

- ★操縦桿とスロットルレバーに合わせて左右の腕を取り付けます。
- ★Attach arms to match control sticks.
- ★Die Arme so anbringen, dass sie die Steuerhebel halten.
- ★Placer les mains sur les poignées de commande.

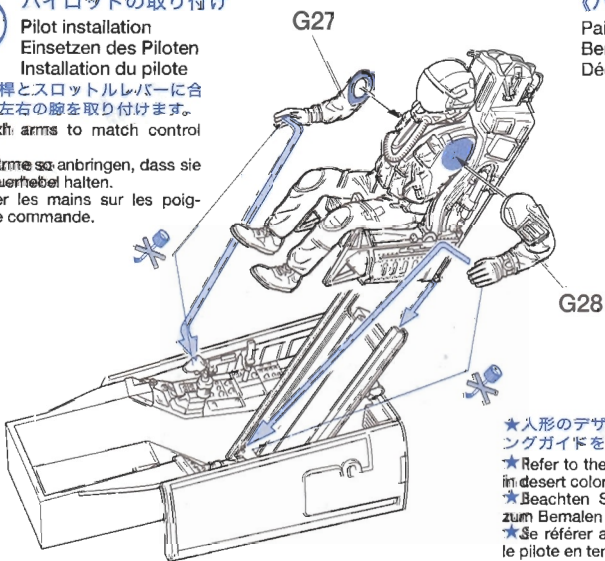

《パイロットの塗装》
Painting pilot
Bemalen des Piloten
Décoration du pilote

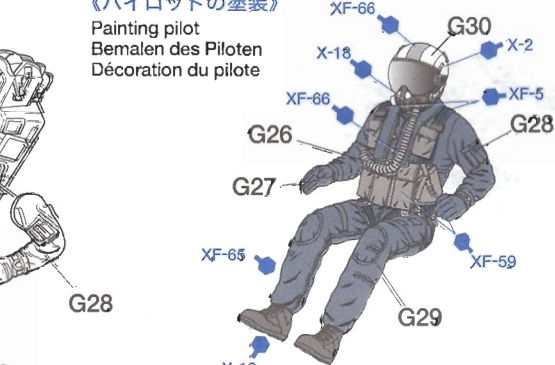

- ★人形のデザートタイプの塗装はフィニッシングガイドを参考にしてください。
- ★Refer to the finishing guide for painting pilot in desert color.
- ★Beachten Sie die Fertigstellungs-Anleitung zum Bemalen des Piloten in Wüstenfarbe.
- ★Se référer au guide de finition pour peindre le pilote en tenue désertique.

- ★腕の位置が決まったらシートごと引き抜きます。
- ★After affixing arms, detach seat.
- ★Nach dem Anheften der Arme den Sitz lösen.
- ★Après fixation des bras, retirer le siège.

31

Lower fuselage parts
Untere Rumpfmittle-Teile
Pièces du fuselage inférieur

《バルカン砲隔壁》
Vulcan gun bulkhead
Querträger für Vulcan-Kanone
Cloison du canon Vulcan

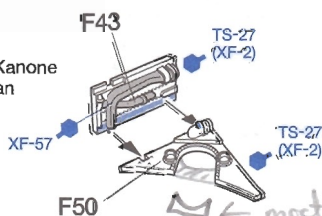

《方向舵ペダル》
Pedals
Pedale
Paionniers

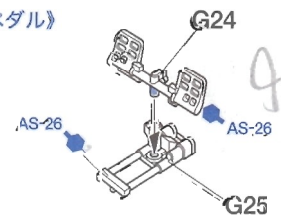

32 コックピットの取り付け
Installing cockpit
Cockpit-Einbau
Installation du cockpit

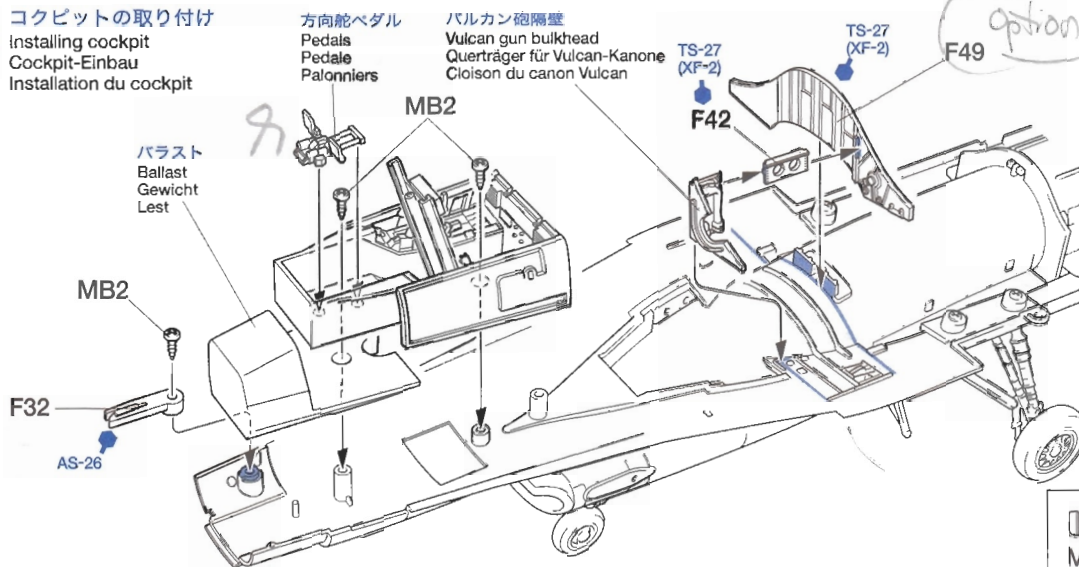

2×4mmタッピングビス
Tapping screw
Schneidschraube
Vis taraudeuse

33 機体上部の組み立て
Upper fuselage
Obere Rumpfhälfte
Fuselage supérieur

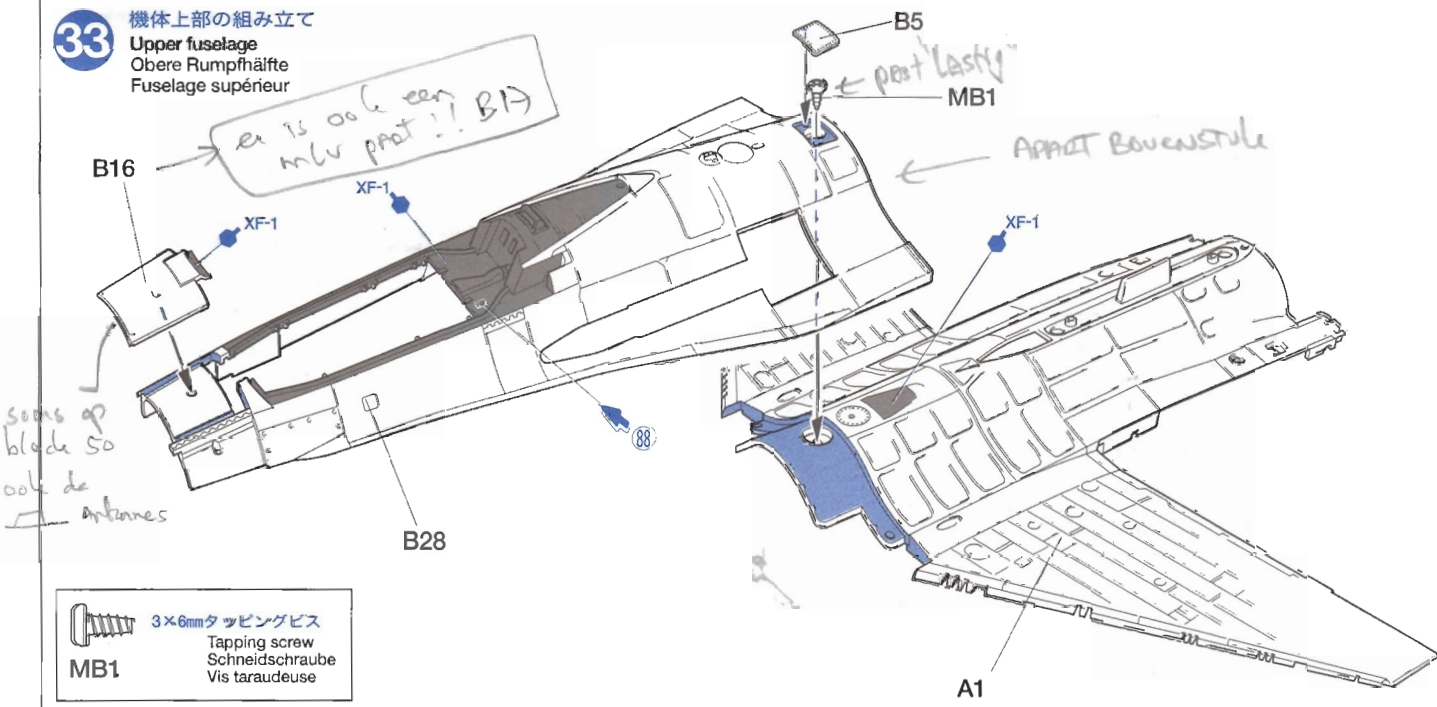

3×6mmタッピングビス
Tapping screw
Schneidschraube
Vis taraudeuse

34 機体上部裏面の組み立て
Upper fuselage (inside)
Obere Rumpfhälfte (innen)
Fuselage supérieur (intérieur)

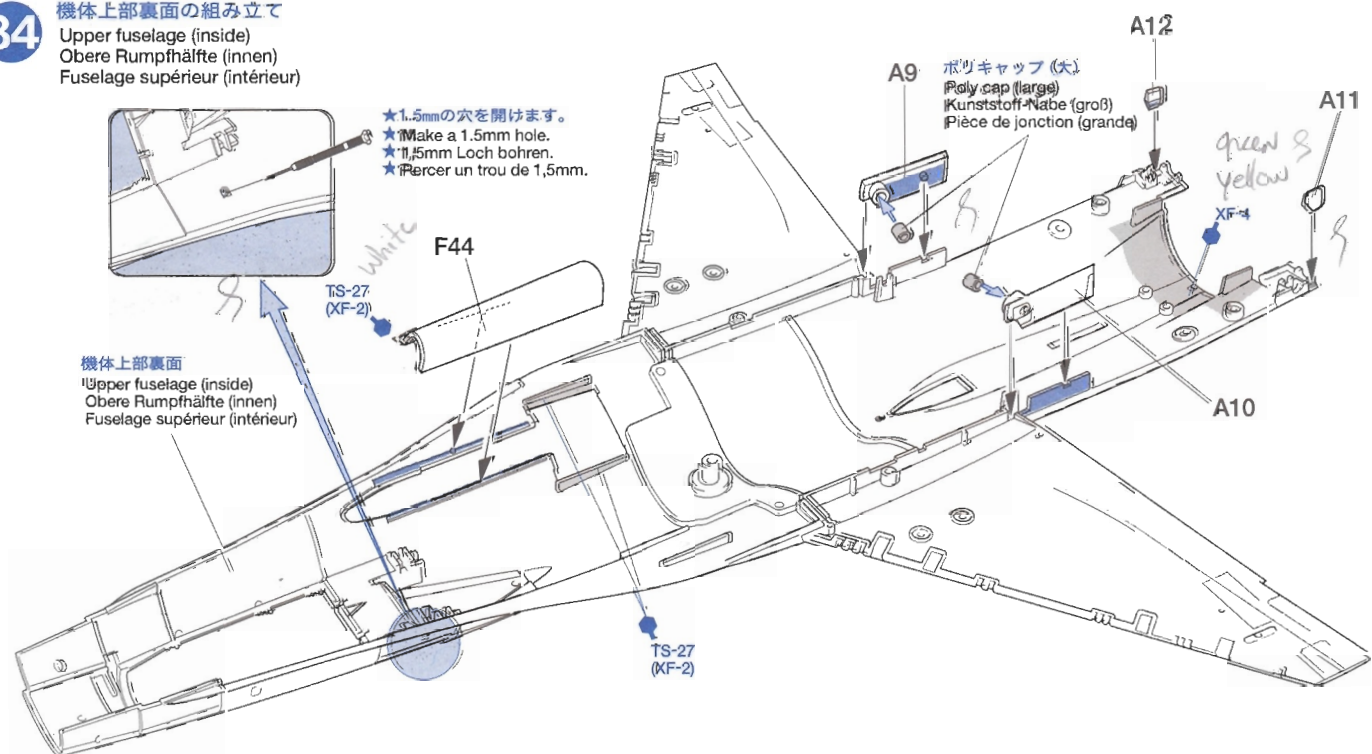

28

エッチングパーツの切り出し
Cutting out photo-etched parts
Abschneiden der fotogeätzten Teile
Prélèvement des pièces photo-découpées

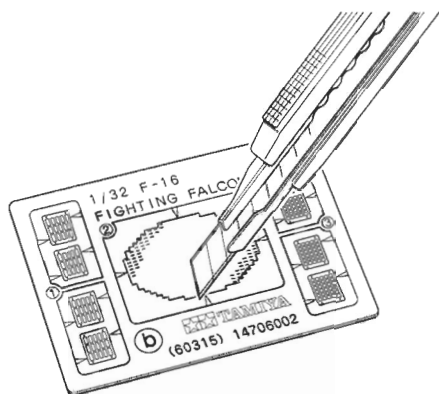

- ①エッチングパーツは矢印の形をしたブリッジの部分をカッターナイフで切り出します。
★切り取った後に残るブリッジは鋭く尖っているのでケガには十分注意してください。
- ②切り出した時、部品に出っ張った部分が残っている場合は、ヤスリなどで丁寧に削り落とします。ニッパーやカッターは使用しないでください。刃こぼれの原因になります。
- ③塗装する場合は必ずタミヤメタルプライマーを吹き付けてから塗装します。
- ④接着には瞬間接着剤を使用します。瞬間接着剤を使用する場合は付属の取扱説明をよく読んでからお使いください。

- ① Carefully cut out photo-etched parts using a modeling knife.
★ After cutting out, pieces may have sharp points. To avoid personal injury, take care when handling photo-etched parts.
- ② Carefully remove any excess using a file. Do not use side cutters or a modeling knife, as this will damage the tools.
- ③ Apply metal primer prior to painting.
- ④ Affix photo-etched parts using instant cement. Carefully read instructions regarding cement use.

- ① Die fotogeätzten Teile mit einem Modellbaumesser vorsichtig abschneiden.
★ Nach dem Ausschneiden können die Teile scharfe Kanten aufweisen. Zur Vermeidung von Verletzungen vorsichtig mit den fotogeätzten Teilen umgehen.
- ② Überstände vorsichtig mit einer Feile entfernen. Zum Entfernen der Überstände keine Seitenschneider oder Modellbaumesser verwenden, da diese Werkzeuge beschädigt werden können.
- ③ Vor dem Lackieren Metall-Grundierung auftragen.
- ④ Die fotogeätzten Teile mit Sekundenkleber anheften. Die Warnhinweise auf dem Kleber genau durchlesen.

- ① Détacher avec précaution les pièces photo-découpées de la planche à l'aide d'un couteau de modéliste.
★ Après détachement, les pièces peuvent présenter des pointes acérées. Pour éviter de se blesser, les manipuler avec précaution.
- ② Enlever les parties excédentaires en les limant soigneusement. Ne pas utiliser de pinces coupantes ni de couteau de modélisme, ils seraient endommagés.
- ③ Appliquer de l'apprêt pour métal avant de peindre.
- ④ Fixer les pièces photo-découpées avec de la colle cyanoacrylate. Lire avec attention les instructions de sécurité de la colle.

29

シートの組み立て
Seat
Sitz
Siège

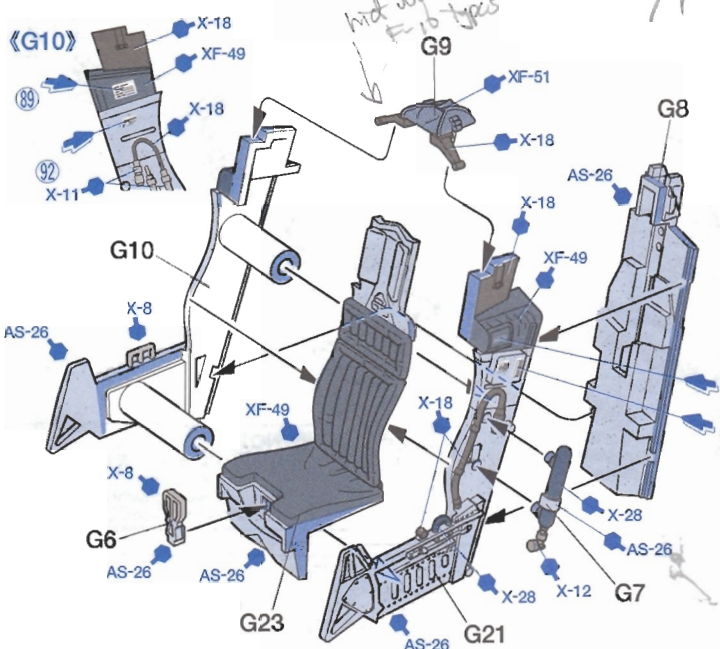

《パイロットを取り付けない場合》
Seatbelt assembly (when not installing pilot)
Zusammenbau des Sitzgurtes (wenn kein Pilot eingesetzt wird)
Assemblage du harnais (pilote non installé)

- エッチングパーツ a の①～⑤を使う分だけ切り出します。マスクシールからシートベルトを2cmに切って図のように貼ります。
Cut out ①-⑤ from photo-etched sheet a. Cut seatbelt to 2cm length from masking sticker and apply as shown.
①-⑤ vom fotogeätzten Blatt a ausschneiden. Vom Abkleber 2cm für den Sitzgurt abschneiden und wie abgebildet anbringen.
Découper une sangle de 2cm de la planche de masquages et appliquer comme montré.
- AとCは2個ずつ作り、指定された長さにベルトを切りそろえます。
Make each 2 pieces of A and C. Cut off belts to shown lengths.
Je zwei Teile von A und C anfertigen. Die Gurte in der abgebildeten Länge abschneiden.
Préparer 2 de chaque de A et C. Découper les sangles aux longueurs indiquées.
- ★折り曲げます。
★Bend as shown.
★Wie abgebildet biegen.
★Plier comme indiqué.
- シートベルトを瞬間接着剤で接着します。
Affix seatbelts using instant cement.
Mit Sekundenkleber die Sitzgurte anbringen.
Fixer les harnais à l'aide de la colle rapide.

30

パイロットの取り付け
Pilot installation
Einsetzen des Piloten
Installation du pilote



《パイロットの塗装》
Painting pilot
Bemalen des Piloten
Décoration du pilote



- ★腕の位置が決まったらシートごと引き抜きます。
★After affixing arms, detach seat.
- ★Nach dem Anheften der Arme den Sitz lösen.
- ★Après fixation des bras, retirer le siège.

- ★人形のデザートタイプの塗装はフィニッシングガイドを参考にしてください。
★Refer to the finishing guide for painting pilot in desert color.
- ★Beachten Sie die Fertigstellungs-Anleitung zum Bemalen des Piloten in Wüstenfarbe.
- ★Se référer au guide de finition pour peindre le pilote en tenue désertique.

31

機体内部部品の組み立て
Lower fuselage parts
Untere Rumpfhälfte-Teile
Pièces du fuselage inférieur

《バルカン砲隔壁》
Vulcan gun bulkhead
Querträger für Vulcan-Kanone
Cloison du canon Vulcan

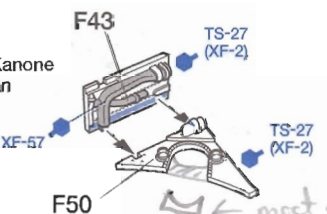

《方向舵ペダル》
Pedals
Pedale
Palonniers

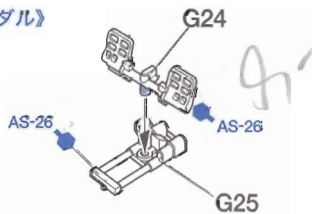

35

機体上部の取り付け
 Attaching upper fuselage
 Einbau der oberen Rumpfhälfte
 Fixation du fuselage supérieur

 2×4mmタッピングビス
 Tapping screw
 Schneidschraube
 Vis taraudeuse

★機体上部を接着後、レールを元に戻します。
 ★After affixing upper fuselage, return rail to position.
 ★Nach dem Anheften des Rumpfbodenteils, die Schiene in ihre Position zurückbringen.
 ★Après fixation du fuselage supérieur, remettre le rail en place.

B21

機体上部
 Upper fuselage
 Obere Rumpfhälfte
 Fuselage supérieur

TS-27
 (XF-2)

MB2 MB3 MB3 MB6 MB2 MB6 MB2

ポリキャップ (大)
 Poly cap (large)
 Kunststoff-Nabe (groß)
 Pièce de jonction (grande)

MB2

機体下部
 Lower fuselage
 Untere Rumpfhälfte
 Fuselage inférieur

 1.4×3mmタッピングビス
 Tapping screw
 Schneidschraube
 Vis taraudeuse

 六角リベット
 Hex head rivet
 Sechskant-Niete
 Rivet à tête hexagonale

B22

36

主翼下面の取り付け
 Attaching wing under surfaces
 Einbau der Tragflächen-Unterteile
 Fixation des surfaces inférieures des ailes

★ポリキャップは落ちやすいので注意してください。
 ★Make sure poly caps are in position.
 ★Darauf achten, dass die Kunststoff-Naben an der richtigen Stelle sind.
 ★Assurer que les pièces de jonction sont en position.

ポリキャップ (小)
 Poly cap (small)
 Kunststoff-Nabe (klein)
 Pièce de jonction (petite)

機体
 Fuselage
 Rumpf

A4

ポリキャップ (小)
 Poly cap (small)
 Kunststoff-Nabe (klein)
 Pièce de jonction (petite)

A14

37

機体下面部品の組み立て
 Fuselage under surface parts
 Rumpf-Unterteile
 Pièces du fuselage inférieur

《ランディングライト》
 Landing lights
 Landescheinwerfer
 Phares d'atterrissage

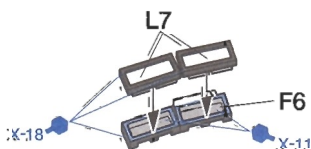

《前脚カバー》
 Nose landing gear cover
 Bugfahrwerk-Klappe
 Trappe du train avant

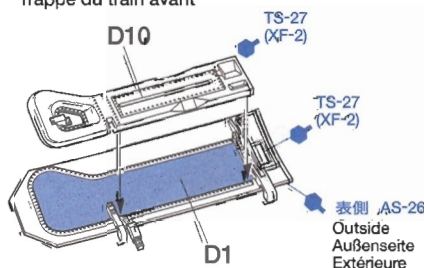

《AN/ASQ-213 HARM目標補足ポッド》
 AN/ASQ-213 HARM targeting system pod
 AN/ASQ-213 HARM Feuerleitsystem
 Système de visée HARM AN/ASQ-213

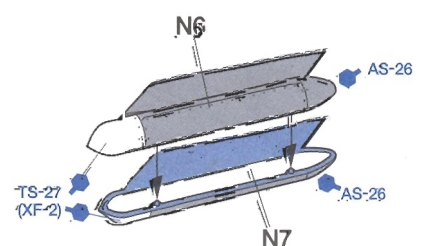

38

脚カバーの取り付け
Attaching landing gear covers
Einbau der Fahrwerk-Klappen
Fixation des trappes du train

《L12裏面》

Underside
Unterseite
Face intérieure

《主脚カバーの取り付け》
Attaching main landing gear covers
Einbau der Hauptfahrwerk-Klappen
Fixation des trappes du train principal

Bulged door +
F-16c wheels

《前脚カバーの取り付け》

Attaching nose landing gear cover
Einbau der Bugfahrwerk-Klappe
Fixation de la trappe du train avant

前脚カバー
Nose landing gear cover
Bugfahrwerk-Klappe
Trappe du train avant

機体色
Fuselage color
Rumpffarbe
Teinte de fuselage

ランディングライト
Landing lights
Landescheinwerfer
Phares d'atterrissage

《F4》

X-11
TS-27 (XF-2)

《L8》 X-25

《L9》 X-27

機体色
Fuselage color
Rumpffarbe
Teinte de fuselage

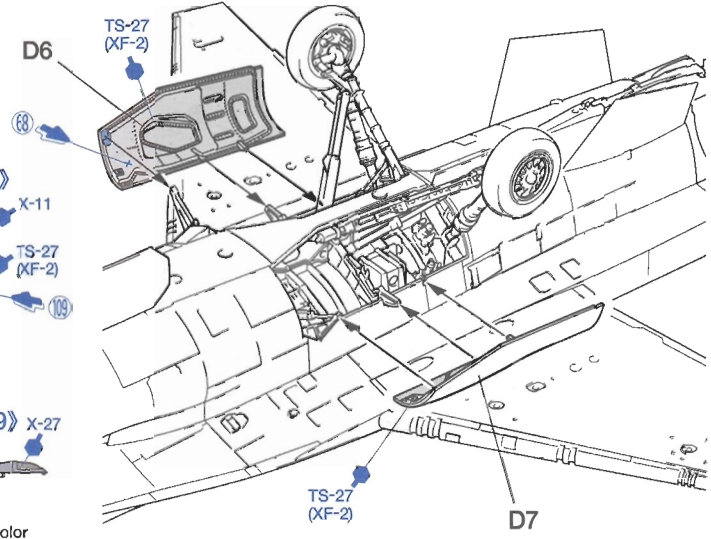
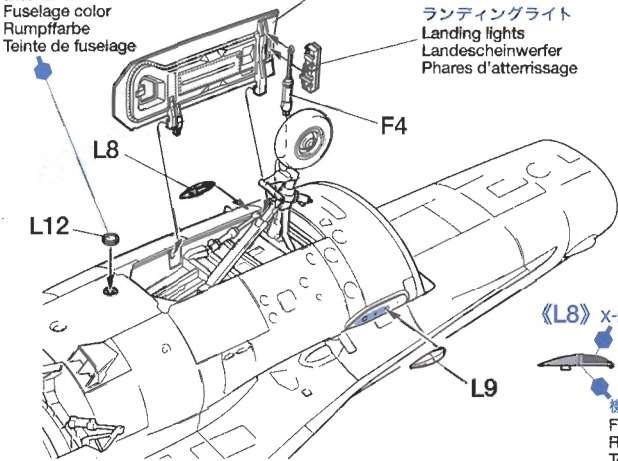

39

機体部品の組み立て
Fuselage parts
Rumpfteile
Pièces du fuselage

《垂直尾翼上端部》

Vertical fin tip
Spitze der Seitenleitwerksflosse
Sommet de dérive

《方向舵》

Rudder
Ruder
Gouvernail

《Sta.3/7パイロン》

Sta.3/7 pylon
Sta.3/7 Aufhängung
Pylône Sta.3/7

★2個作ります
★Make 2.
★2 Satz anfertigen.
★Faire 2 jeux.

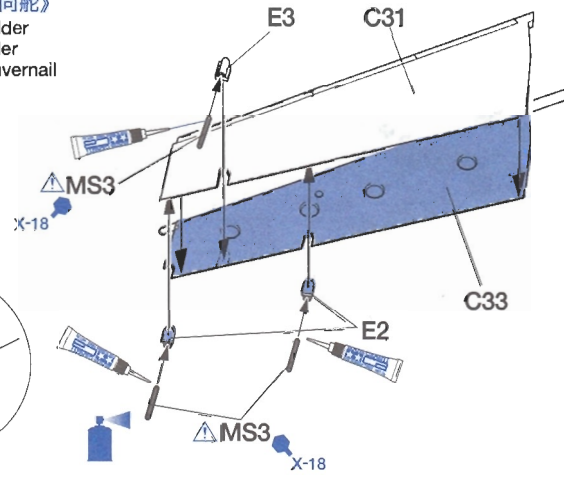
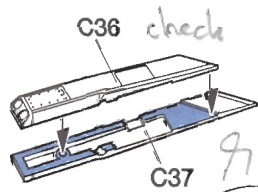
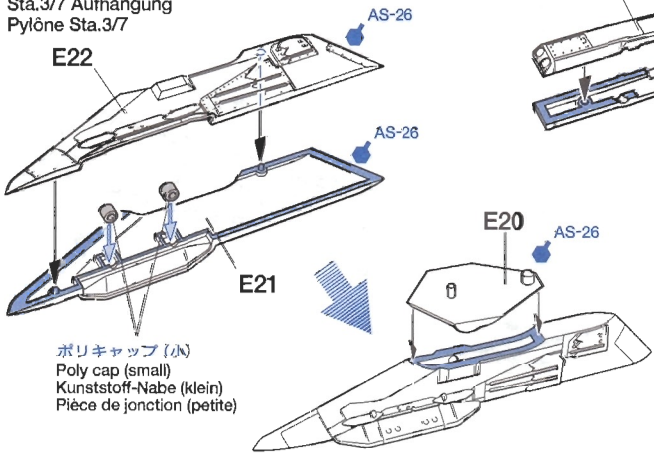

このマークの部品は尖った箇所があるので注意します。
Be careful of pointed parts.
Auf spitze Teile achten.
Attention aux pièces pointues.

0.5×5.5mmシャフト
MS3 Shaft
Achse
Axe

40

翼下パイロンの取り付け
Attaching pylons
Einbau der Aufhängungen
Fixation des pylônes

Sta.2/8パイロン
Sta.2/8 pylon
Sta.2/8 Aufhängung
Pylône Sta.2/8

Sta.3/7パイロン
Sta.3/7 pylon
Sta. 3/7 Aufhängung
Pylône Sta. 3/7

《Sta.2/8パイロン》
Sta.2/8 pylon
Sta.2/8 Aufhängung
Pylône Sta.2/8

★2個作ります
★Make 2.
★2 Satz anfertigen.
★Faire 2 jeux.

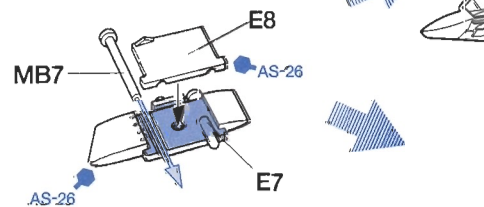

AN/ASQ-213 HARM目標補足ポッド
AN/ASQ-213 HARM targeting system pod
AN/ASQ-213 HARM Feuerleitsystem
Système de visée HARM AN/ASQ-213

平リベット
MB7 Flat head rivet
Flachkopf-Niete
Rivet à tête plate

Sta.3/7パイロン
Sta.3/7 pylon
Sta. 3/7 Aufhängung
Pylône Sta. 3/7

Sta.2/8パイロン
Sta.2/8 pylon
Sta.2/8 Aufhängung
Pylône Sta.2/8

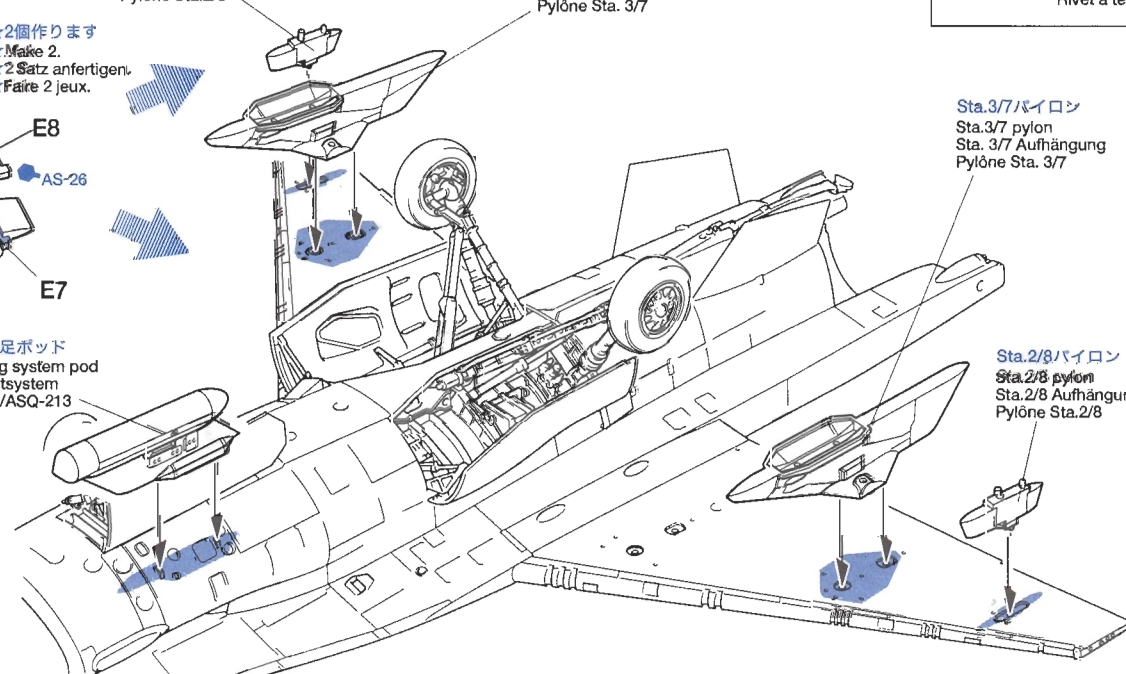

41 メーターパネルの組み立て
Instrument panel
Instrumententafel
Tableau de bord

透明
Clear
Transparent
Transparente

《N3》 X-28
XF-7 X-18
XF-16 XF-66
AS-26
F55
X-18

L2
N9
N5
X-18
N10
N4
L10
L1
X-18
N3

42 レーダーの組み立て
Radar

《AN/APG-68 (V) 5レーダー》
AN/APG-68 (V) 5 radar
AN/APG-68 (V) 5 Radar
Radar AN/APG-68 (V) 5

option

AS-26 F40
AS-26
b-2 エッチングパーツ (金属)
Photo-etched part
Fotogeätztes Teil
Pièce photo-découpée

《M61A1 20mmバルカン砲》
M61A1 20mm Vulcan gun
M61A1 20mm Vulcan Kanone
Canon de 20mm Vulcan M61A1

XF-1:1+X-10:1
F45
E17
XF-1:1+X-10:1
F48
F41
XF-1:1+X-10:1
F47
XF-1:1+X-10:1

ポリキャップ (大)
Poly cap (large)
Kunststoff-Nabe (groß)
Pièce de jonction (grande)

AS-26
表側は無塗装
Paint underside only.
Nur die Unterseite lackieren.
Peindre le dessous seulement.

ret in kasegawa F-16 mlv

43 レーダーの取り付け
Attaching Radar
Anbringung von Radar
Installation du Radar

シート
Seat
Sitz
Siège

メーターパネル
Instrument panel
Instrumententafel
Tableau de bord

ポリキャップ (大)
Poly cap (large)
Kunststoff-Nabe (groß)
Pièce de jonction (grande)

option

《機首裏面部品の取り付け》
Front fuselage under surface
Vorderer Rumpf-Unterteil
Dessous du fuselage avant

AN/APG-68 (V) 5レーダー
AN/APG-68 (V) 5 radar
AN/APG-68 (V) 5 Radar
Radar AN/APG-68 (V) 5

removable

C2
B6
C3
X-10
C1

44 フラップの組み立て
Flaps
Klappen
Volets

《前縁フラップ》
Leading edge flaps
Vorflügelklappen
Beccs de bord d'attaque

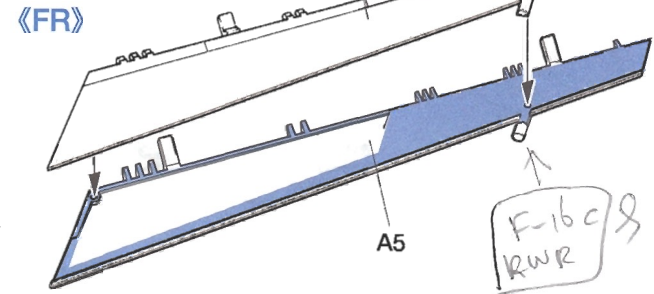

《翼端部》
Wing tips
Flügelspitzen
Extrémités des ailes

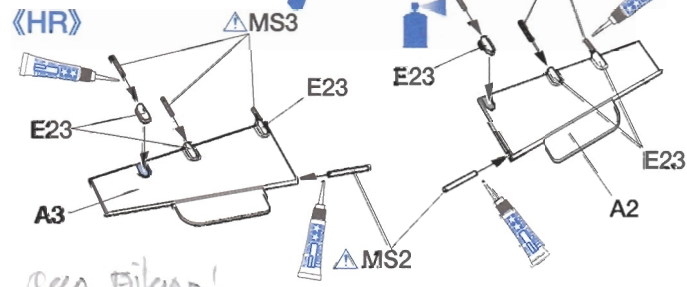

Slats equally Alt d "omhoog!"

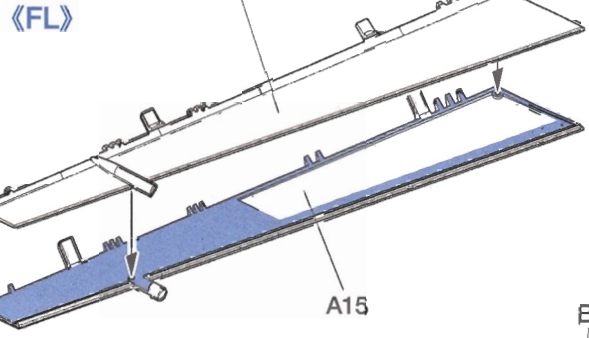

《フラッペロン》
Flaperons
Landeklappen

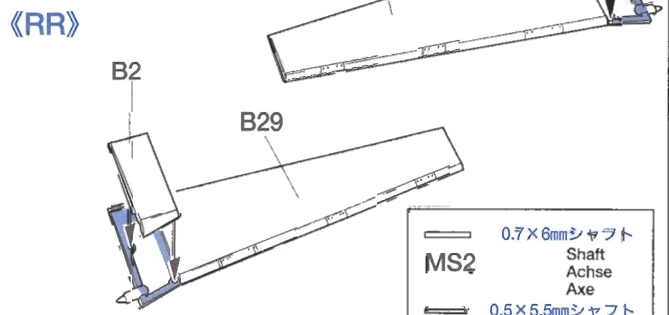

	0.7×6mmシャフト Shaft Achse Axe
	MS2
	0.5×5.5mmシャフト Shaft Achse Axe
	MS3

45 フラップの取り付け
Attaching flaps
Klappen-Einbau
Fixation des volets

- フラップは上げた状態と下げた状態どちらか選んで組み立てられます。下図の指示部を切り落としてください。
- Choose either flaps retracted (up) or extended (down).
- Wählen Sie zwischen Klappe eingefahren (oben) oder ausgefahren (unten).
- Choisir entre volets rentrés (relevés) ou braqués (abaissés).

《下げた状態》
Flap (down)
Klappe (unten)
Volet (abaissé)

《上げた状態》
Flap (up)
Klappe (oben)
Volet (relevé)

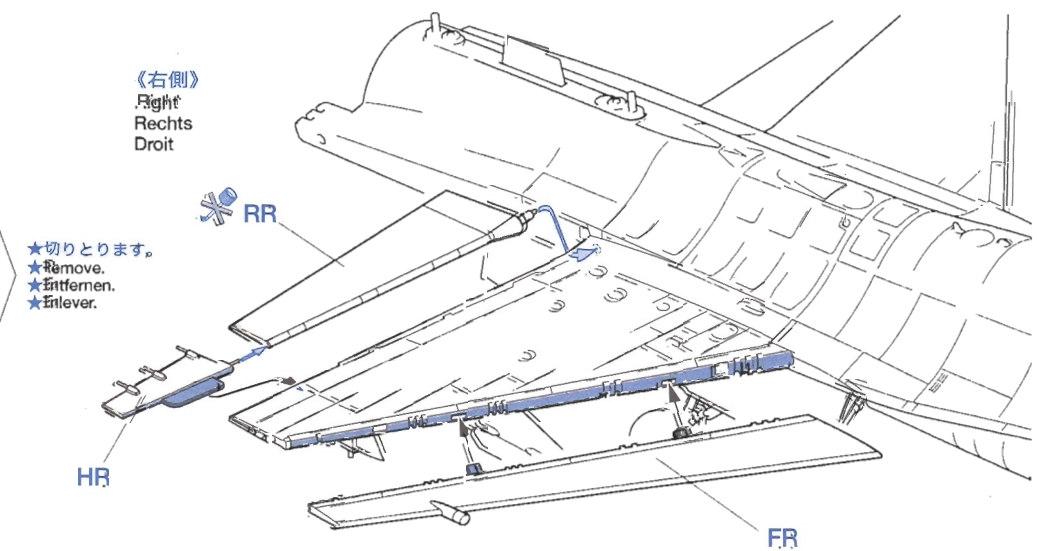
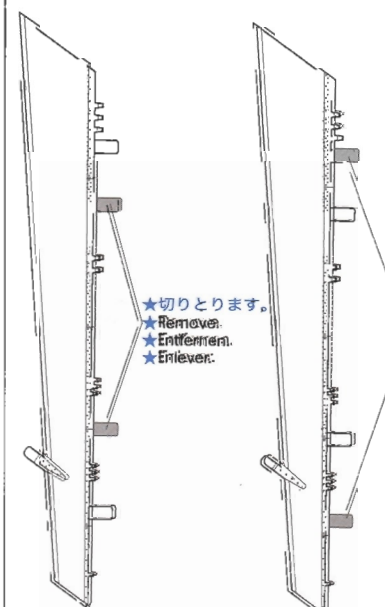
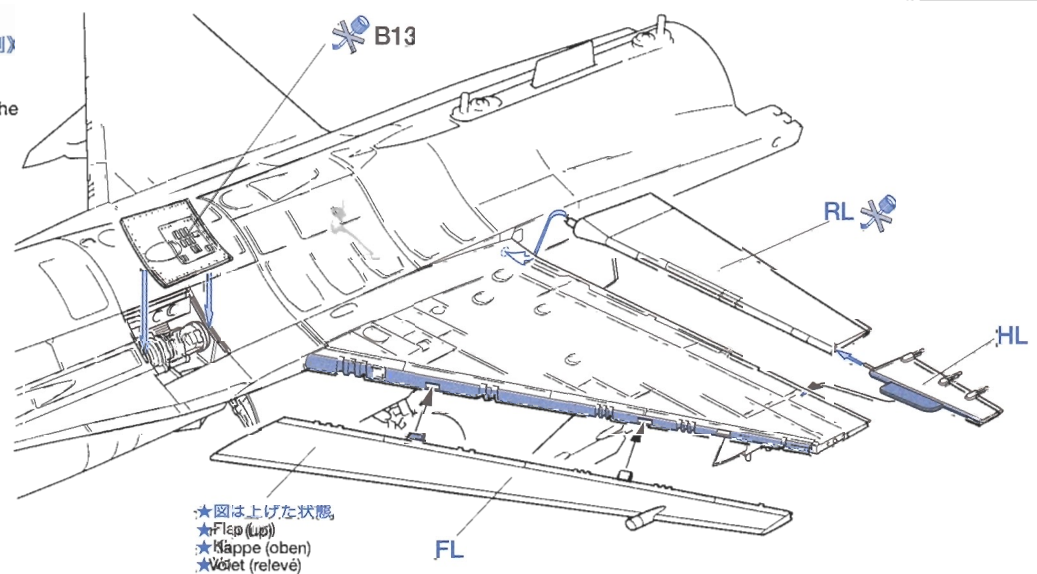

46 翼端灯の取り付け
Attaching wing tip lights
Einbau der Flügelspitzen-Lichter
Fixation des feux de position

《右翼端》
Right
Rechts
Droit

《左翼端》
Left
Links
Gauche

0.7×13.5mm シャフト
Shaft
Achse
Axe

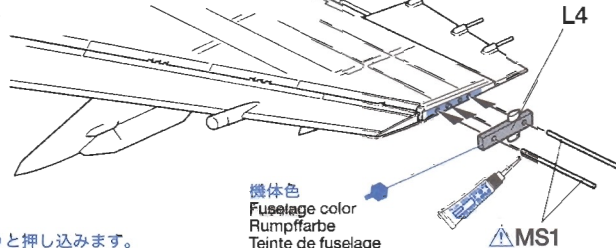
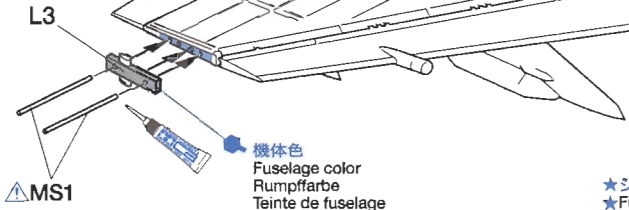

機体色
Fuselage color
Rumpffarbe
Teinte de fuselage

機体色
Fuselage color
Rumpffarbe
Teinte de fuselage

- ★シャフトはしっかりと押し込みます。
- ★Fully insert shafts.
- ★Die Achsen ganz einschieben.
- ★Insérer les axes à fond.

47 エンジンの取り付け
Attaching engine
Triebwerk-Einbau
Installation du réacteur

Neem F110 extra part Academy kit!
voom moet vord

sk4 gebouwt uit 1/4 angle ouwe klasegoud kit

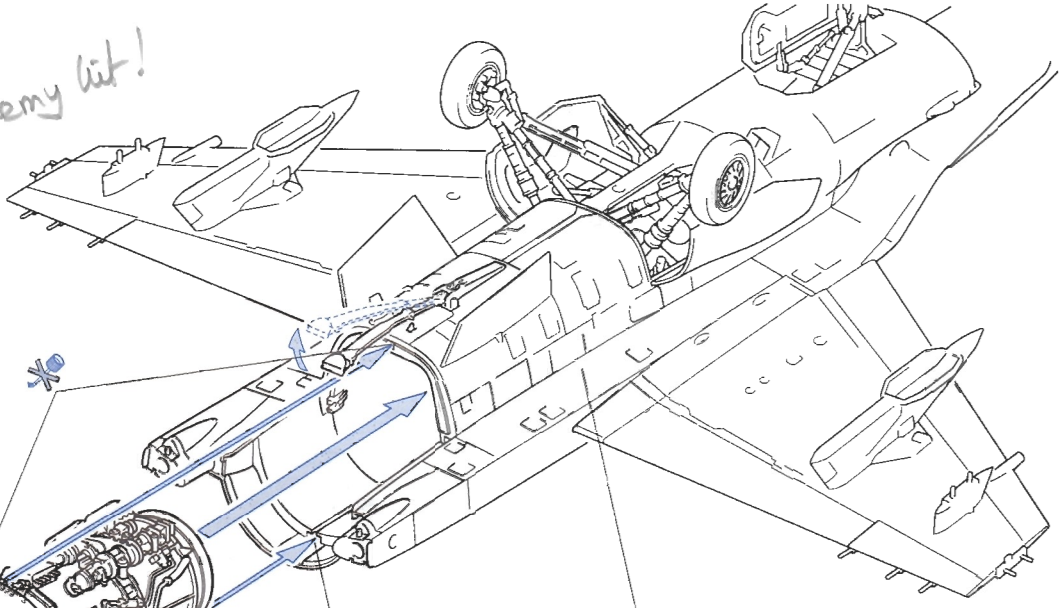

エンジン
Engine
Triebwerk
Réacteur

機体裏面
Fuselage under surface
Rumpf-Unterteil
Dessous du fuselage

- ★溝にはめ、ゆっくりと押し込みます。
- ★Insert engine carefully matching guide with groove.
- ★Das Triebwerk vorsichtig und passend in die Ausnehmungen einsetzen.
- ★Insérer soigneusement le moteur en alignant le guide avec la rainure.

48 垂直尾翼の組み立て
Vertical fin
Seitenleitwerk
Dérive

方向舵
Rudder
Ruder
Gouvernail

pt-16

機体色
Fuselage color
Rumpffarbe
Teinte de fuselage

垂直尾翼上端部
Vertical fin tip
Spitze der Seitenleitwerksflosse
Sommet de dérive

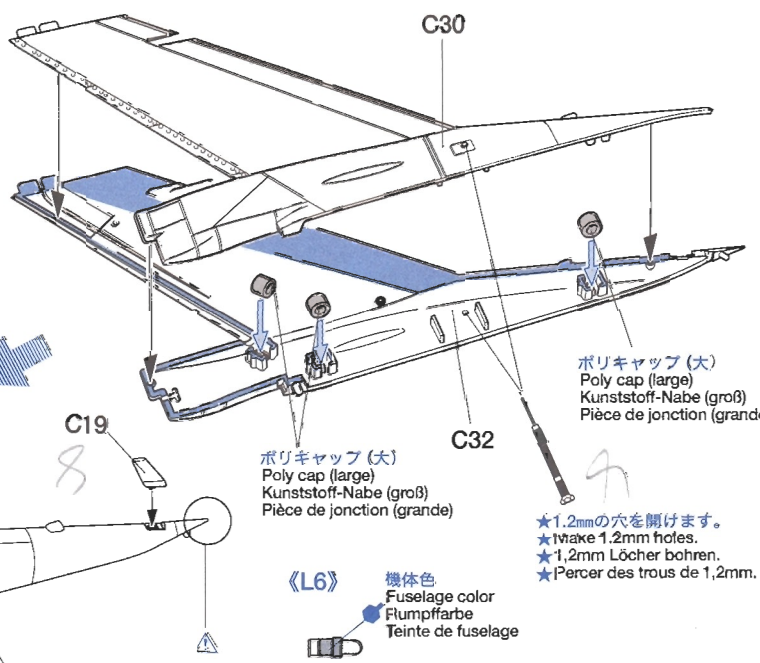

L5

L6

C25

C19

C24

C30

C32

ポリキャップ (大)
Poly cap (large)
Kunststoff-Nabe (groß)
Pièce de jonction (grande)

ポリキャップ (大)
Poly cap (large)
Kunststoff-Nabe (groß)
Pièce de jonction (grande)

《L6》
機体色
Fuselage color
Rumpffarbe
Teinte de fuselage

- ★1.2mmの穴を開けます。
- ★Make 1.2mm holes.
- ★1,2mm Löcher bohren.
- ★Percer des trous de 1,2mm.

49 垂直尾翼の取り付け
Attaching vertical fin
Einbau des Seitenleitwerks
Installation de la dérive

★垂直尾翼は脱着式になっているので接着しません。
★Vertical fin is detachable. Do not cement.
★Das Seitenleitwerk ist abnehmbar. Nicht festkleben.
★La dérive est démontable. Ne pas coller.

《L11裏面》
Underside
Unterseite
Intérieure

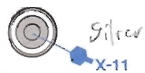

《L11表面》
Outside
Außenseite
Extérieure



disconnected motor SN4

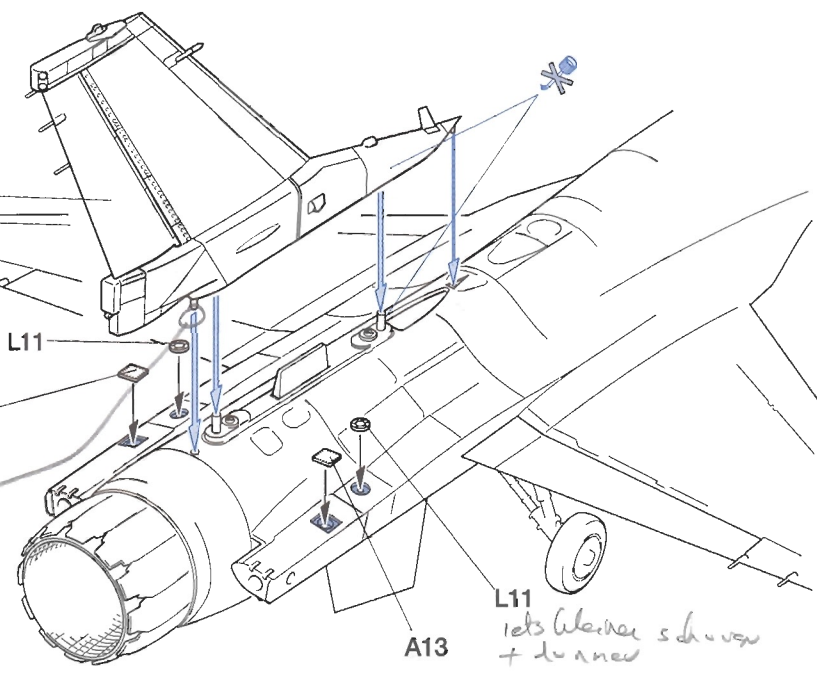

50 水平尾翼とエアブレーキの組み立て
Air brakes / Horizontal stabilizers
Luftbremsen / Höhenflossen
Aérofreins / Stabilisateurs horizontaux

《エアブレーキ》
Air brakes
Luftbremsen
Aérofreins

《閉状態》
Closed
Geschlossen
Fermés

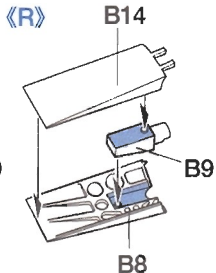
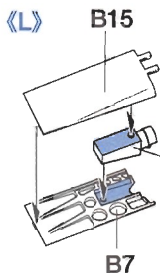

《開状態》
Open
Offen
Ouverts

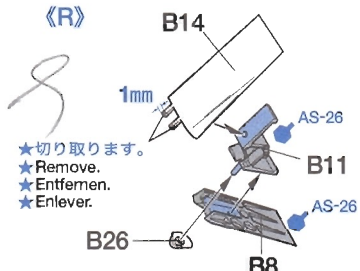
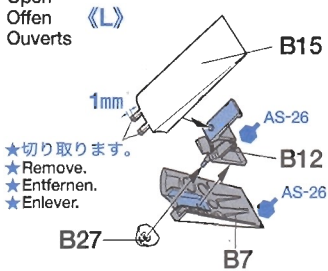

《水平尾翼》
Horizontal stabilizer
Höhenflosse
Stabilisateur horizontal

MS3 0.5×5.5mmシャフト
Shaft
Achse
Axe

★2枚作ります。
★Make 2.
★2 Satz anfertigen.
★Faire 2 jeux.

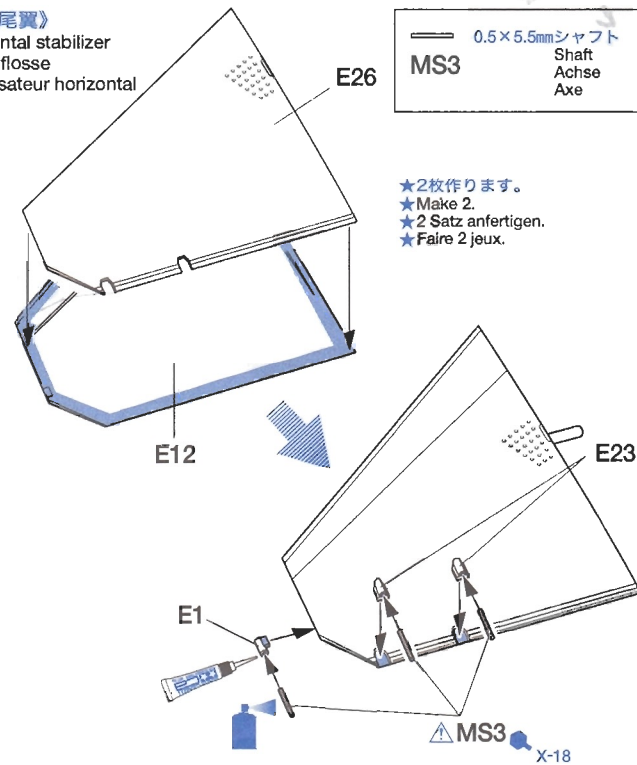

51 水平尾翼の取り付け
Attaching horizontal stabilizers
Einbau der Höhenflossen
Fixation des stabilisateurs
horizontaux

水平尾翼
Horizontal stabilizer
Höhenflosse
Stabilisateur horizontal

エアブレーキL
Air brake (left)
Luftbremse (links)
Aérofrein (gauche)

※の部品は閉状態のみ取り付けます。
Attach parts marked ※ when assembling with air brakes closed.
Die mit ※ markierten Teile anbringen, wenn die geschlossenen Luftbremsen gebaut werden.
Utiliser les pièces marquées ※ si les aérofreins sont présentés fermés.

エアブレーキR
Air brake (right)
Luftbremse (rechts)
Aérofrein (droit)

水平尾翼
Horizontal stabilizer
Höhenflosse
Stabilisateur horizontal

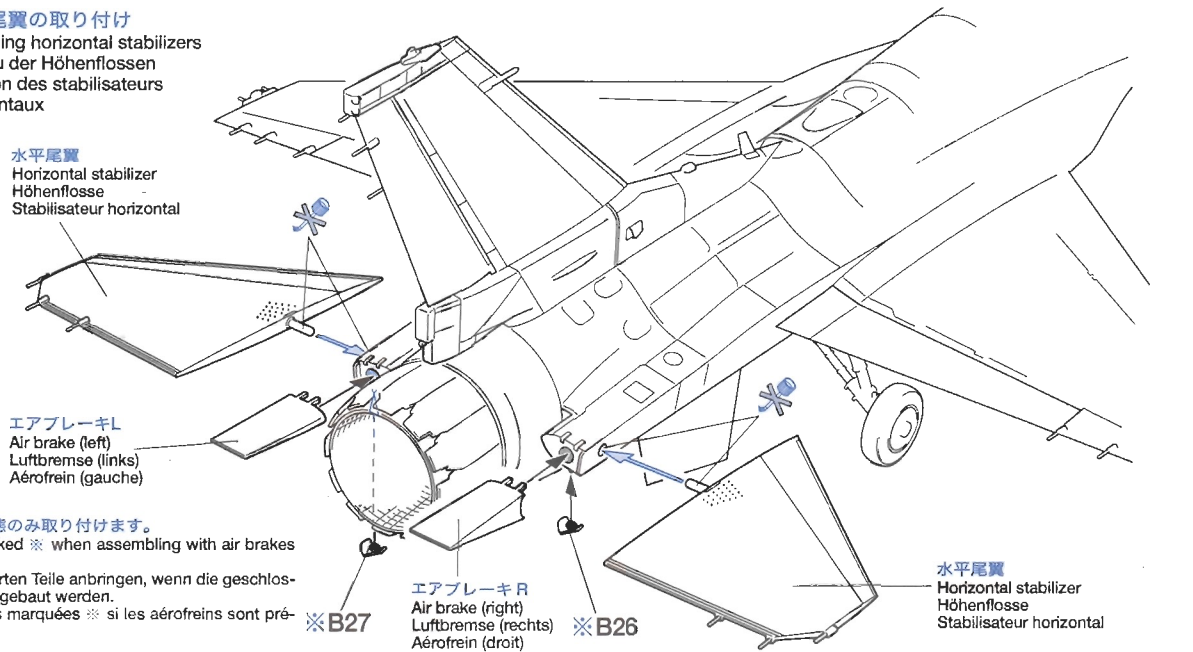

52 マスクシールの使い方
Masking on canopy
Abklebung auf dem Kabinendach
Masquage de la verrière

《キャノピー前部》
Front canopy
Vorderes Kabinendach
Verrière avant

《キャノピー後部》
Rear canopy
Hinteres Kabinendach
Verrière arrière

《マスクシールの使い方》

- ①マスクシールを台紙ごと切り抜きます。
 - ②左図を参考にアルファベットの順にマスクシールを貼っていきます。この時、先に貼ったマスクシールに少し重ねるように貼っていきます。
 - ③裏は市販のマスキングテープで前面覆ってから塗装してください。
- ※マスクシールやマスキングテープは浮き上がっているとそこから塗料が入ってしまい失敗の原因になるため、塗装する前に浮いていそうな場所はしっかり押さえてから塗装します。また、後部キャノピーは第20戦闘航空団の時透明タイプになります。それ以外の部隊および前部キャノピーはスモークタイプを使用します。

Using masking sticker

- ① Cut out masking sticker.
 - ② Apply masking stickers referring to illustration, placing the stickers over the border in numbered order.
 - ③ Mask whole inside of the canopy using masking tape (sold separately).
- ※Make sure to securely apply masking sticker/tape so as not to allow any gap under the sticker. Rear canopy (clear) is to be used with 20th Fighter Wing aircraft.

Verwendung der Abkleber

- ① Abkleber ausschneiden
 - ② Abkleber unter Beachtung der Abbildung anbringen, dabei die Abkleber in der nummerierten Reihenfolge über die Grenze kleben.
 - ③ Die gesamte Innenseite des Kabinendaches mit (getrennt erhältlichem) Abklebeband abkleben.
- ※Unbedingt auf sicheres Andrücken von Abklebern/Abklebeband achten, so dass sich kein Spalt unter dem Abkleber bilden kann. Hinteres Kabinendach (transparent) ist beim 20. Kampfgeschwader zu verwenden.

Utilisation des caches autocollants

- ① Découper les caches autocollants.
 - ② Appliquer les caches autocollants en se référant aux illustrations. Placer les caches le long des limites dans l'ordre numérique.
 - ③ Masquer entièrement l'intérieur de la verrière avec de la bande cache (disponible séparément).
- ※Appliquer soigneusement les caches auto-collants et la bande cache de façon à ne laisser aucun espace. La verrière arrière (transparente) est à utiliser pour la décoration du 20th Fighter Wing.

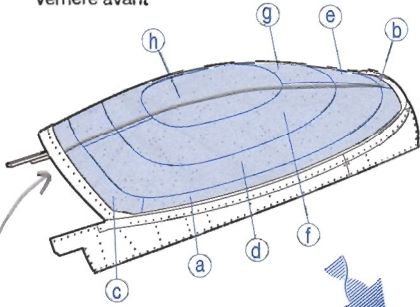

塗装はフィニッシングガイドをご覧ください。
Refer to the finishing guide for painting canopy.
Beachten Sie die Fertigstellungs-Anleitung zum Bemalen des Kabinendaches.
Se référer au guide de finition pour peindre la verrière.

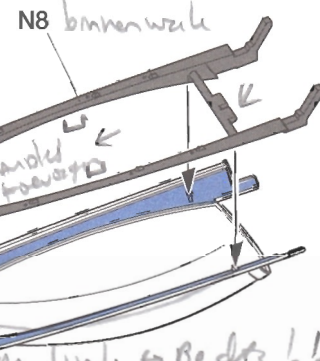

53 キャノピーの取り付け
Attaching canopy
Kabinendach-Einbau
Fixation de la verrière

《キャノピー閉状態》
Canopy closed
Kabinendach geschlossen
Verrière fermée

《キャノピー前部》
Front canopy
Vorderes Kabinendach
Verrière avant

《キャノピー後部》
Rear canopy
Hinteres Kabinendach
Verrière arrière

ビット管
Pitot tube
Pitot-Rohr
Tube de pitot

《ノーズコーン》
Nose cone
Bughaube
Radôme



《キャノピー開状態》
Canopy open
Kabinendach offen
Verrière ouverte

《キャノピー前部》
Front canopy
Vorderes Kabinendach
Verrière avant

《キャノピー後部》
Rear canopy
Hinteres Kabinendach
Verrière arrière

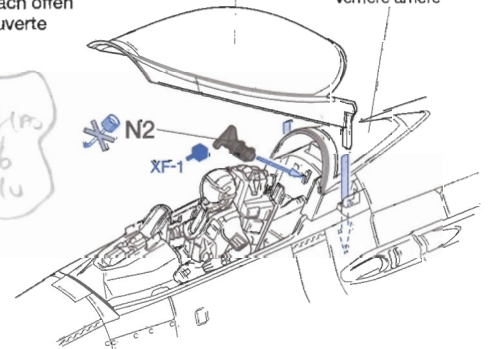

- ★1mmの穴を開けます。
- ★Make a 1mm hole.
- ★1mm Loch bohren.
- ★Percer un trou de 1mm.

ビット管
Pitot tube
Pitot-Rohr
Tube de pitot

《ノーズコーン》
Nose cone
Bughaube
Radôme

NAD H10 F-16 mlv

54 AIM-120アムラームの組み立て
AIM-120B/C AMRAAM

《AIM-120B》
AIM-120B

- ★BまたはCタイプどちらか選んで組み立てます。
- ★Choose either.
- ★Auswählen.
- ★Choisir l'une ou l'autre.

《AIM-120C》
AIM-120C

- ★4本作ります。
- ★Make 4.
- ★4 Satz anfertigen.
- ★Faire 4 jeux.

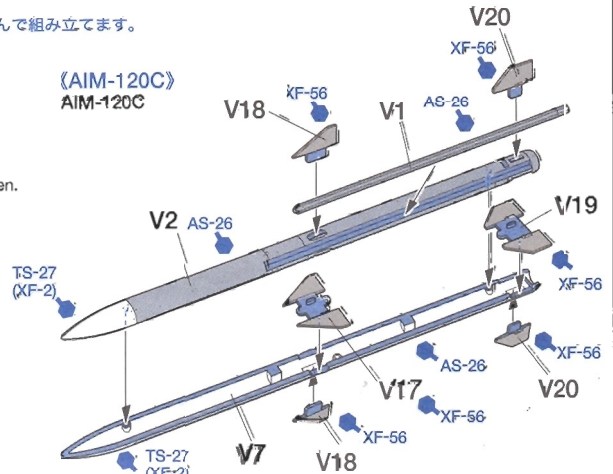
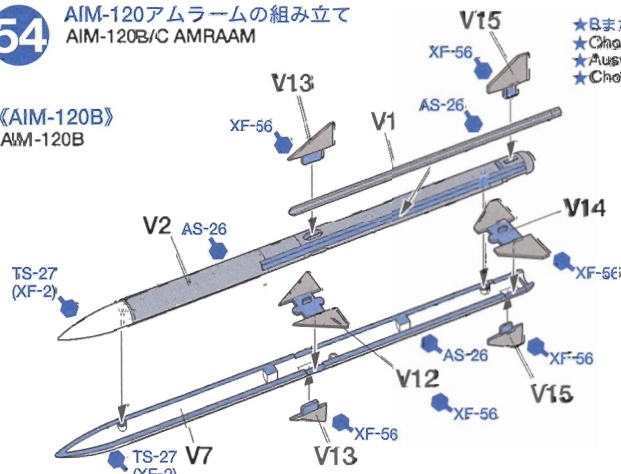

55 パイロンの組み立て
Pylons
Aufhängungen
Pylônes

《Sta.5パイロン》
Sta.5 pylon
Sta.5 Aufhängung
Pylône Sta.5

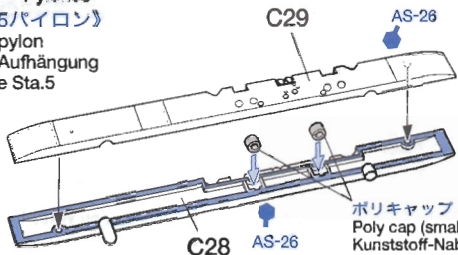

ポリキャップ (小)
Poly cap (small)
Kunststoff-Nabe (klein)
Pièce de jonction (petite)

《Sta.1/9ランチャー》
Sta.1/9 launcher
Sta.1/9 Raketenwerfer
Lance-missile Sta.1/9

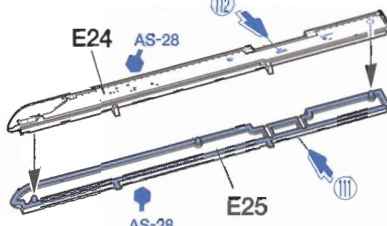

★2本ずつ作ります。
★Make 2 each.
★Je 2 Satz anfertigen.
★Faire 2 jeux de chaque.

《Sta.2/8ランチャー》
Sta.2/8 launcher
Sta.2/8 Raketenwerfer
Lance-missile Sta.2/8

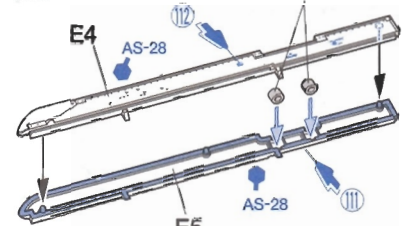

ポリキャップ (小)
Poly cap (small)
Kunststoff-Nabe (klein)
Pièce de jonction (petite)

56 兵装の組み立て1
External stores-1
Außenhalterungen-1
Charges externes-1

《AIM-9Mサイドワインダー》
AIM-9M Sidewinder

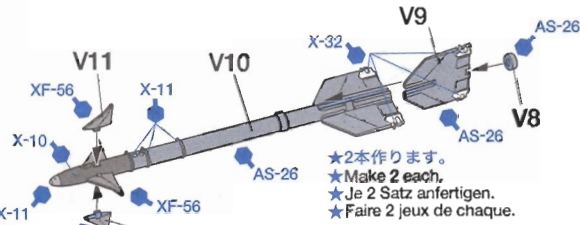

★2本作ります。
★Make 2 each.
★Je 2 Satz anfertigen.
★Faire 2 jeux de chaque.

《300ガロンタンク》
300 Gallon Centerline Tank
300 Gallonen Mitteltank
Réservoir ventral de 300 gallons

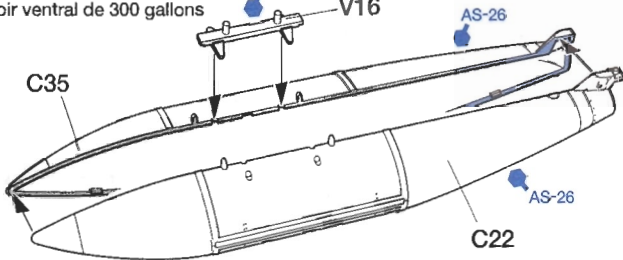

《AN/ALQ-184 ECMポッド》
AN/ALQ-184 ECM pod
AN/ALQ-184 ECM Behälter
Pod CME AN/ALQ-184

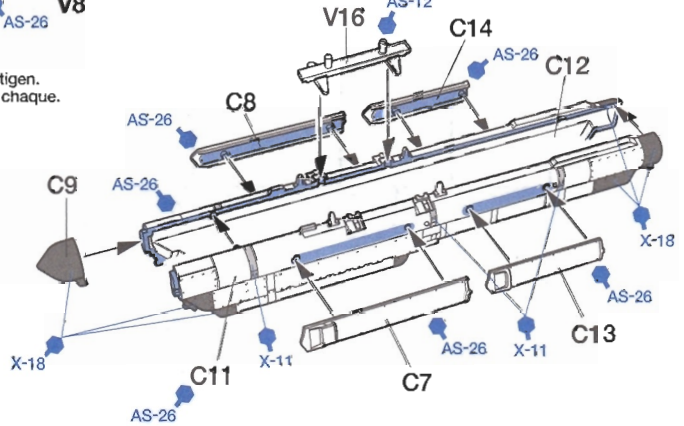

57 兵装の組み立て2
External stores-2
Außenhalterungen-2
Charges externes-2

《GBU-31JDAM》
GBU-31 JDAM

★2本作ります。
★Make 2 each.
★Je 2 Satz anfertigen.
★Faire 2 jeux de chaque.

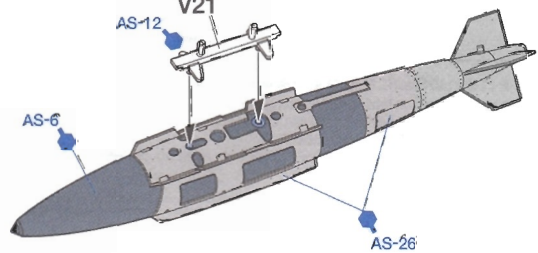
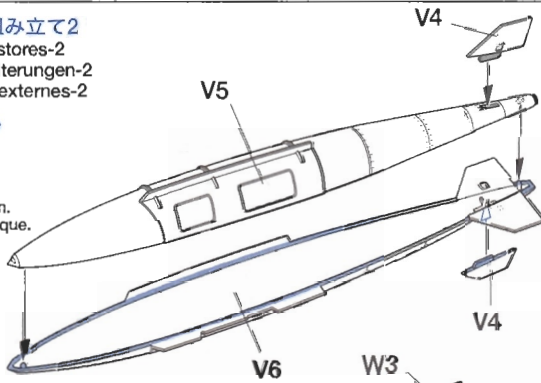

《AGM-88 ハーム》
AGM-88 HARM

★2本作ります。
★Make 2 each.
★Je 2 Satz anfertigen.
★Faire 2 jeux de chaque.

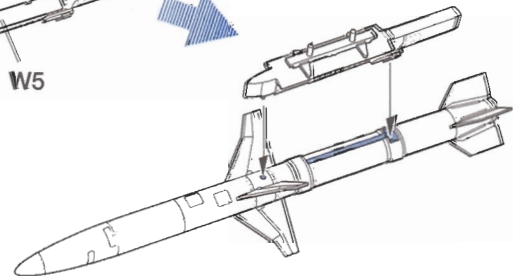
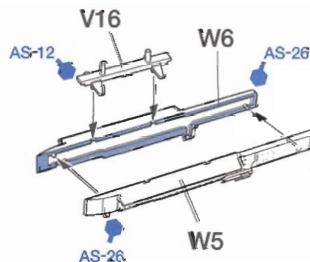
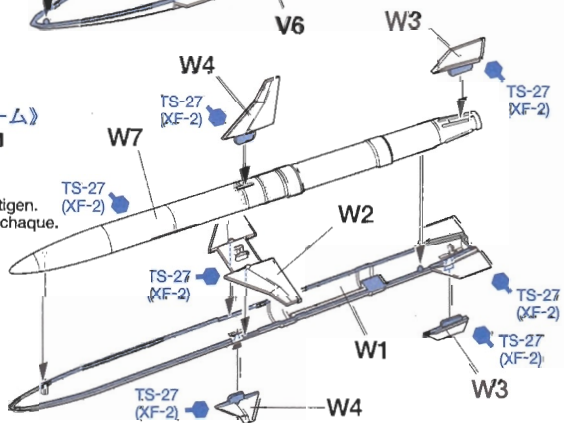

58 370ガロンタンク
370 gallon wing tank
370 Gallonen Tragflächentank
Réservoir d'aile de 370 gallons

★2本作ります。
★Make 2 each.
★Je 2 Satz anfertigen.
★Faire 2 jeux de chaque.

平リベット
Flat head rivet
Flachkopf-Niete
Rivet à tête plate

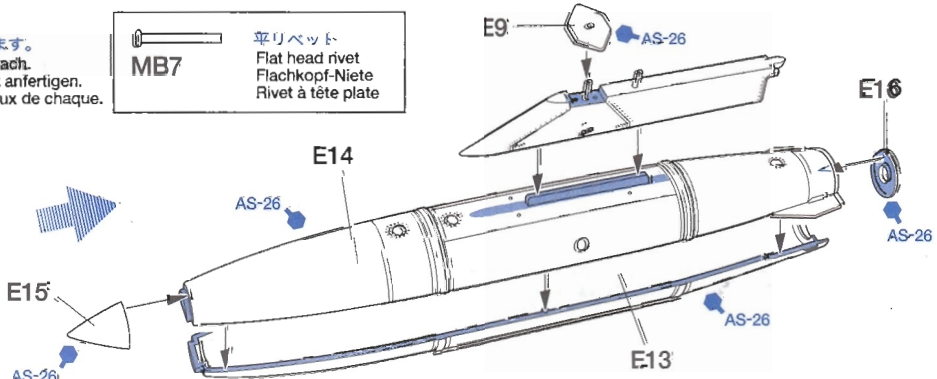
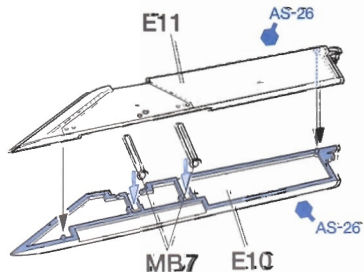

F-16CJブロック50の兵装と搭載位置
Load configuration
Zuladungs-Konfiguration
Configuration des charges externes

《兵装の種類》
External stores
Außenhalterungen
Charges externes



AIM-120B
アムラーム



AIM-120C
アムラーム



AGM-88
ハーム

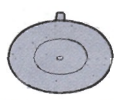

300 Gallon Centerline Tank
300ガロンタンク



AIM-9M
サイドワインダー



GBU-31 JDAM
(GPS誘導爆弾)



AN/ALQ-184
ECM Pod
(ECMポッド)

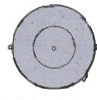

370 Gallon Wing Tank
370ガロンタンク

AMRAAM

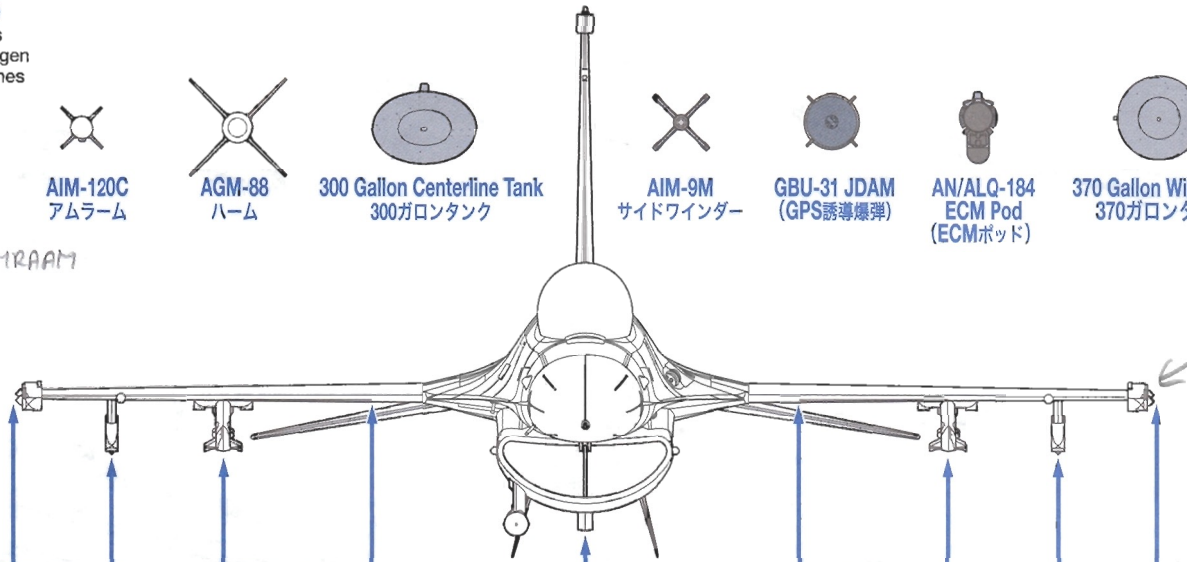

Sta.No.	9	8	7	6	5	4	3	2	1
	AIM-120B	AIM-120B	AGM-88		300 Gallon Centerline Tank		AGM-88	AIM-120B	AIM-120B
	AIM-120C	AIM-120C	GBU-31 JDAM	370 Gallon Wing Tank	AN/ALQ-184 ECM Pod	370 Gallon Wing Tank	GBU-31 JDAM	AIM-120C	AIM-120C
		AIM-9M					AIM-9M		

★兵装はそれぞれのSta. にひとつずつ搭載可能。またSta.No.1,2,8,9は接着なので注意してください。その他は脱着式で交換が可能です。

★Attach external stores referring to the diagram above. Each Sta.No. pylon can be fitted with the corresponding external store. External stores attached to Sta.No.3-7 are detachable. Do not cement.

★Die Außenhalterungen gemäß obigem Schaubild anbringen. Jeder Sta.No. Pylon kann entsprechend der Außenhalterung angebracht werden. Die an Sta.No.3-7 angebrachten Außenhalterungen sind abnehmbar. Nicht festkleben.

★Installer les charges externes en se référant au tableau ci-dessus. A chaque charge externe correspond un pylône d'emport. Les charges externes des positions 3-7 sont détachables. Ne pas coller.

59 兵装の取り付け1
Attaching external stores-1
Einbau der Außenhalterungen-1
Installation des charges externes-1

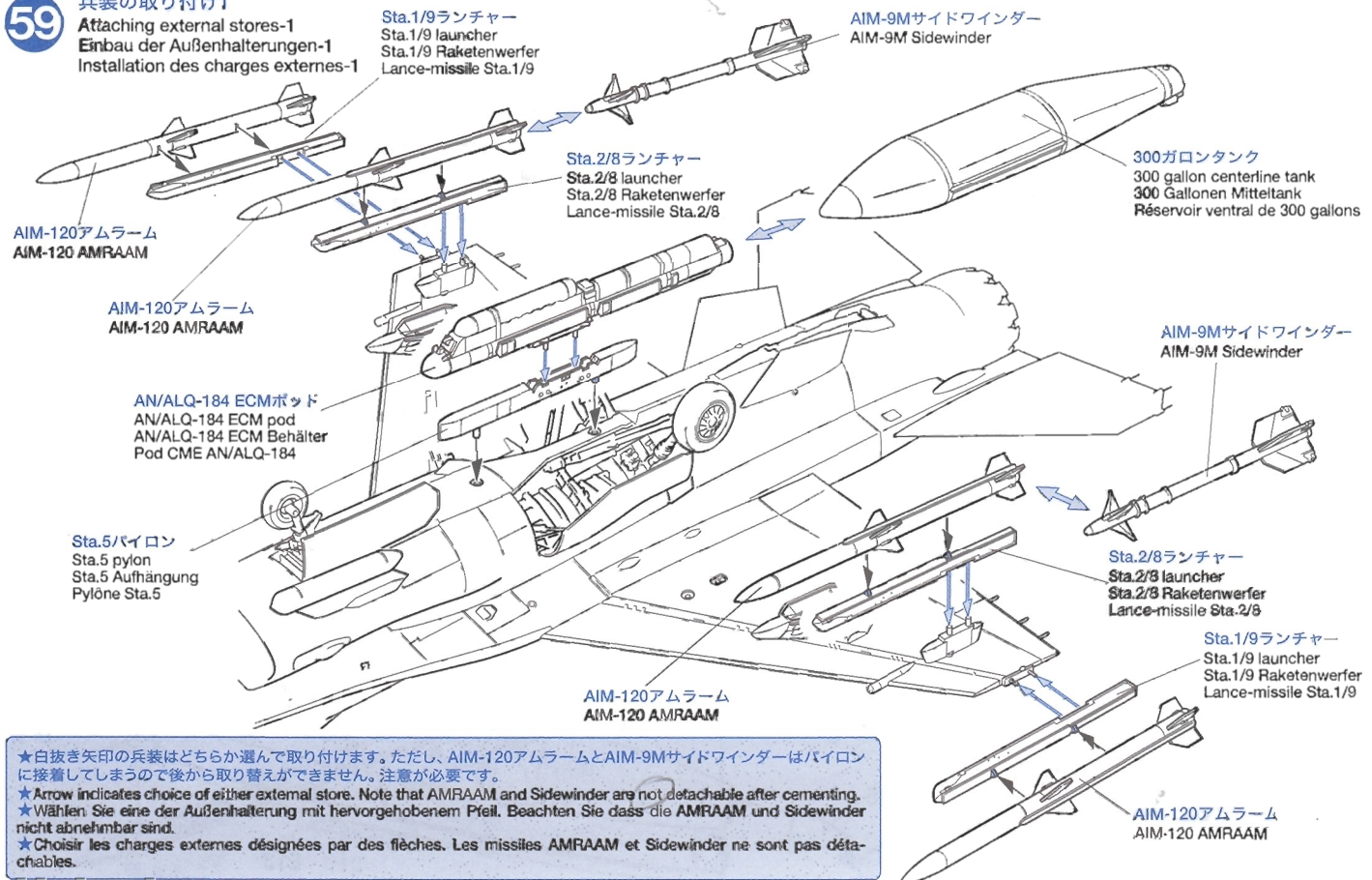

★白抜き矢印の兵装はどちらか選んで取り付けます。ただし、AIM-120アムラームとAIM-9Mサイドワインダーはパイロンに接着してしまうので後から取り替えることができません。注意が必要です。
★Arrow indicates choice of either external store. Note that AMRAAM and Sidewinder are not detachable after cementing.
★Wählen Sie eine der Außenhalterung mit hervorgehobenem Pfeil. Beachten Sie dass die AMRAAM und Sidewinder nicht abnehmbar sind.
★Choisir les charges externes désignées par des flèches. Les missiles AMRAAM et Sidewinder ne sont pas détachables.

60 兵装の取り付け2
Attaching external stores-2
Einbau der Außenhalterungen-2
Installation des charges externes-2

AGM-88ハーム
AGM-88 HARM

370ガロンタンク
370 gallon wing tank
370 Gallonen Tragflächentank
Réservoir d'aile de 370 gallons

370ガロンタンク
370 gallon wing tank
370 Gallonen Tragflächentank
Réservoir d'aile de 370 gallons

AGM-88ハーム
AGM-88 HARM

GBU-31 JDAM
GBU-31 JDAM

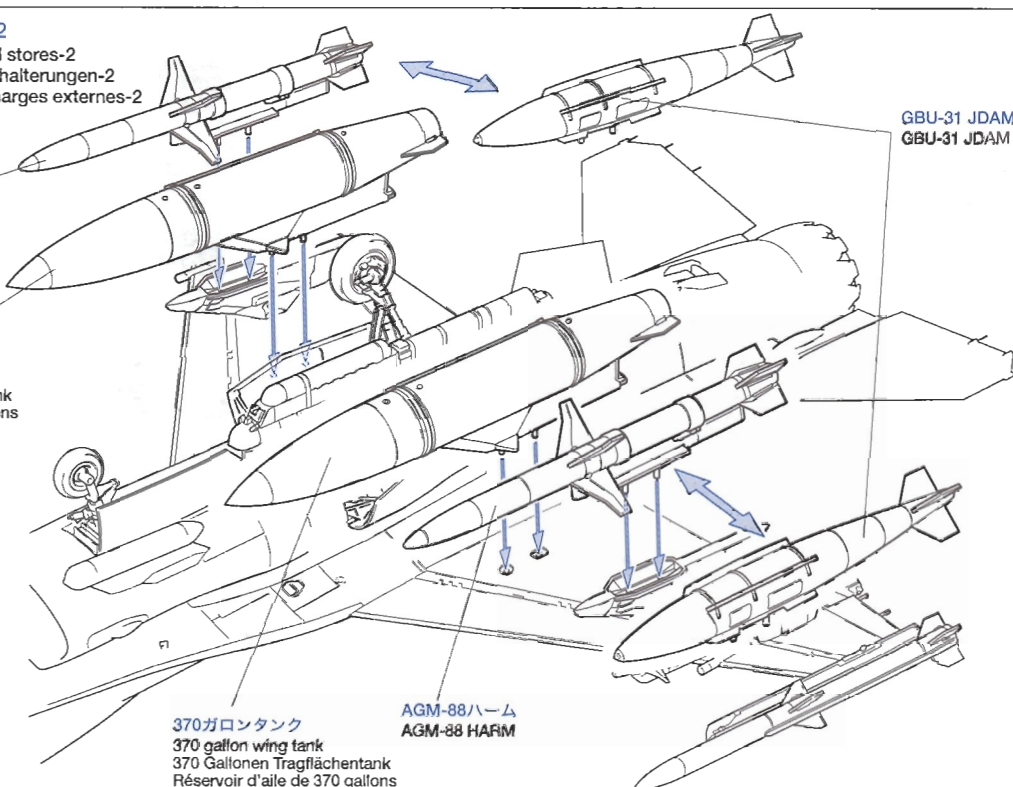

61 ノーズコーン開状態とダクトの取り付け
Nose cone (open) / Air duct
Bughaube (open) / Luftkanal
Radôme (ouvert) / Rampe d'admission d'air

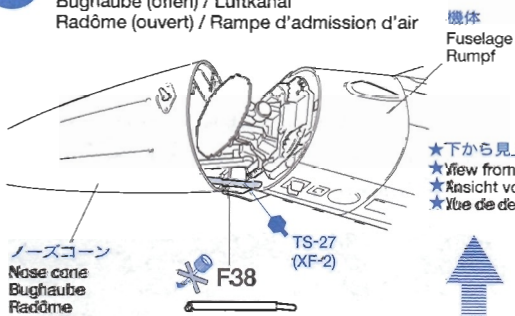

★下から見上げた図。
★View from below.
★Ansicht von unten.
★Vue de dessous.

ノーズコーン
Nose cone
Bughaube
Radôme

F38
TS-27 (XF-2)

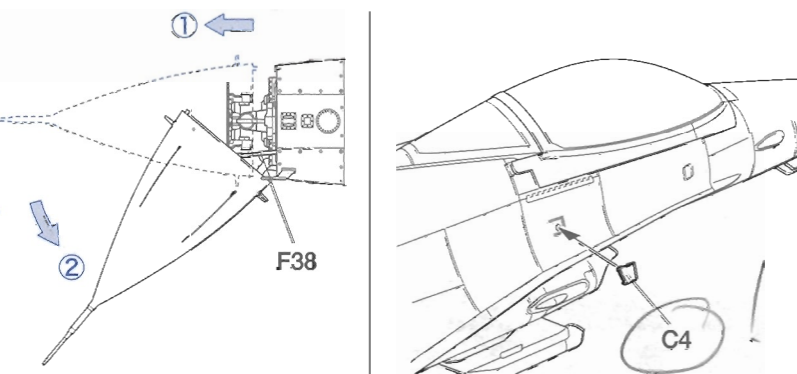

62 ラダーの取り付け
Attaching ladder
Lauffeiler-Einbau
Fixation de l'échelle

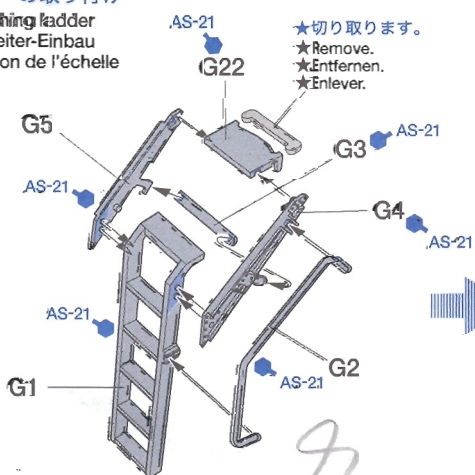

★切り取ります。
★Remove.
★Entfernen.
★Enlever.

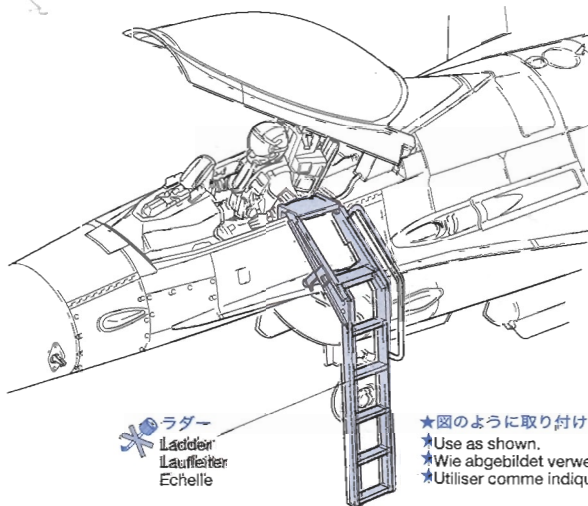

★ラダー
★Ladder
★Lauffeiler
★Echelle

★図のように取り付けます。
★Use as shown.
★Wie abgebildet verwenden.
★Utiliser comme indiqué.

63 車輪止め
Wheel chock
Sicherheits-Bremsblock
Cales

★2個作ります。
★Make 2.
★2 Satz anfertigen.
★Faire 2 jeux.

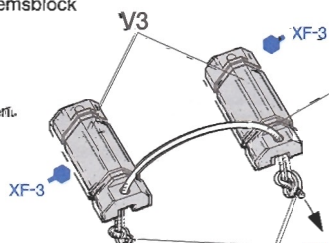

★50mmに切った糸。
★String (50mm)
★Leine (50mm)
★Ficelle (50mm)

★結び目を作って抜けないようにします。
★Make a knot.
★Einen Knoten machen.
★Faire un noeud.



★左右の主脚に図のよう使用します。
★Use as shown.
★Wie abgebildet verwenden.
★Utiliser comme indiqué.



《セイフティーピンタグの使用法》

Safety-pin tag
Sicherheitsfähnchen
Repères des contrôles pré-vol

Idem als in F-15E

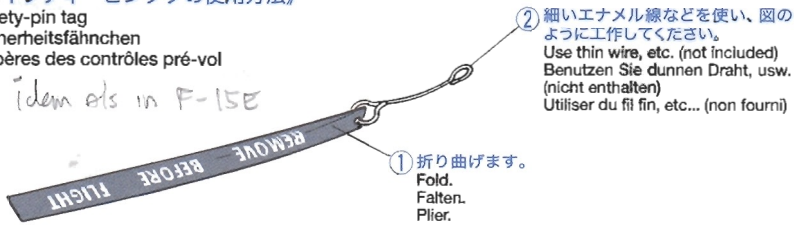

① 折り曲げます。
Fold.
Falten.
Plier.

② 細いエナメル線などを使い、図の
ように工作してください。
Use thin wire, etc. (not included)
Benutzen Sie dünnen Draht, usw.
(nicht enthalten)
Utiliser du fil fin, etc... (non fourni)

★セイフティーピンタグは飛行前にチェックが必要な部分や爆弾の安全ピンなどに取り付けておくものです。お手持ちの資料を参考に付けてください。

★The safety-pin tags are attached to vital aircraft components that require ground crew inspection. Attach these tags referring to your own materials.

★Die Sicherheitsfähnchen werden an wichtigen Teilen des Flugzeugs angebracht, welche von der Boden-Crew überprüft werden müssen. Diese Fähnchen entsprechend Ihren eigenen Unterlagen anbringen.

★Ces fanions sont fixés aux éléments de l'appareil nécessitant une inspection par le personnel au sol. Attachez-les en vous référant à votre documentation personnelle.



《ネームプレートの使用法》

Name plate
Namenplatte
Plaque de nom

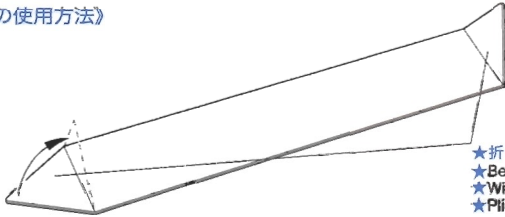

★折り曲げます。
★Bend as shown.
★Wie abgebildet biegen.
★Plier comme indiqué.



《瞬間接着剤について》

★通常は塗装する前に使用します。その際、接着面の油分を取ってから接着します。どうしても塗装後に接着したい場合は接着面の塗料を十分に落としてから使用します。この時、塗料が残っていると接着力が極端に低下するので注意しましょう。★接着剤をつけすぎると接着力が落ちるばかりではなく、白化しやすくなるので注意してください。★劣化した接着剤は使用しないでください。不要な部品で試すなどしてから使用してください。★使用する際は瞬間接着剤の取扱説明をよく読んでからご使用ください。



Instant cement

★Remove any paint or oil from cementing surface before affixing parts.
★Use only a small amount of cement. Too much cement will make joints turn white and lose adhesion.

★Do not use old cement. Test cement first with unnecessary parts such as sprues before use.
★Carefully read instructions before cementing.

Sekundenkleber

★Entfernen Sie alle Farbe und Ölflecke von der Kleboberfläche bevor sie Teile ankleben.
★Verwenden Sie nur geringe Mengen Klebstoff. Bei zuviel Klebstoff kann sich die Verbindung verschieben und die Haftkraft verloren gehen.
★Verwenden Sie keinen alten Klebstoff. Testen Sie den Kleber vor der Anwendung zuerst mit nicht benötigten Teilen etwa vom Spritzling.
★Vor dem Kleben die Gebrauchsanleitung sorgfältig lesen.

Colle rapide

★Enlever les traces de peinture ou de graisse des surfaces de contact avant de coller les pièces.
★N'utiliser qu'une petite quantité de colle. Un excès peut blanchir les lignes de joint et limiter l'adhésion.

★Ne pas utiliser une colle périmée. Tester la colle sur des pièces inutilisées comme des morceaux de grappes avant utilisation effective.
★Lire soigneusement les instructions avant de coller.

- 完成品の収納方法
- Storing model
- Verstauen des Modells
- Rangement du modèle

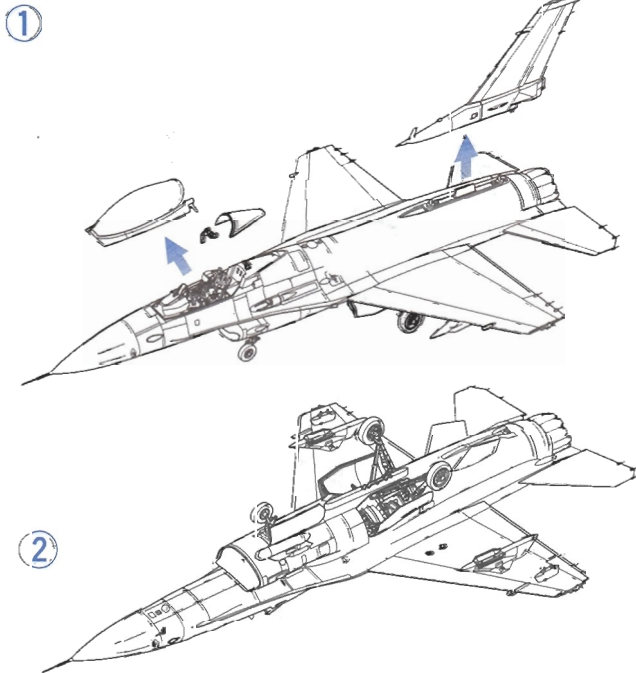

完成したモデルは各部を分解して箱に収納できます。収納方法は下記に示しました。
①まずキャノピーと垂直尾翼を取り外します。この時、人形やエンジンが抜け落ちる場合がありますので十分注意します。外したキャノピーは付属のチャック付きビニール袋に入れます。
②上図を参考にし、兵装はすべて取り外します。接着したパイロンはそのままにします。

③中蓋の足はマシン目になっていますので、図の位置から切り離します。

Assembled model can be perfectly stored in the box.
① Detach canopy and vertical fin. Store canopy in vinyl bag included in kit.
② Detach all external stores (except cemented parts) referring to the above illustration.
③ Cut storage base as shown.

Vauscabarten!

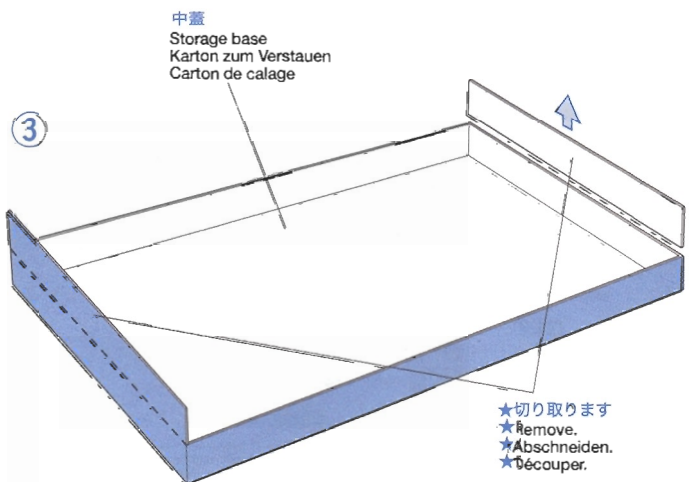

中蓋
Storage base
Karton zum Verstauen
Carton de calage

★切り取ります
★Remove.
★Abschneiden.
★Découper.

Das zusammengebaute Modell kann perfekt in der Schachtel aufbewahrt werden.

① Kanzel und Seitenleitwerkflüsse abnehmen. Die Kanzel im Vinylbeutel, der dem Bausatz beiliegt, verstauen.
② Alle Außenhalterungen mit Ausnahme der festgeklebten Teile entsprechend der Abbildung abnehmen.
③ Den Karton zum Verstauen wie abgebildet zuschneiden.

Le modèle assemblé peut être parfaitement calé dans la boîte.
① Enlever la verrière et la dérive. Ranger la verrière dans le sac vinyle fourni dans le kit.
② Enlever toutes les charges externes, pièces collées exceptées en se référant à l'illustration.
③ Découper le carton de calage comme montré.

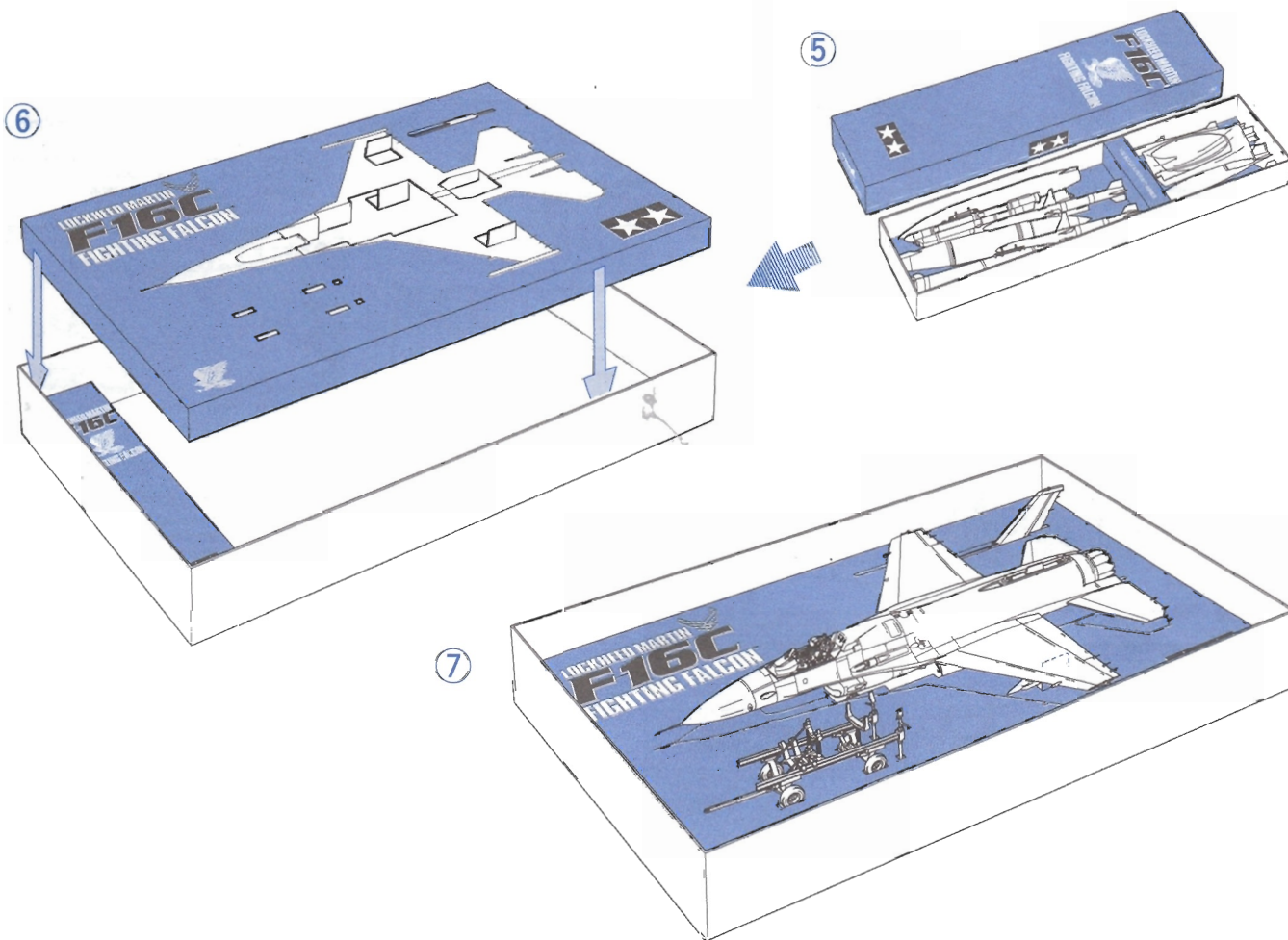
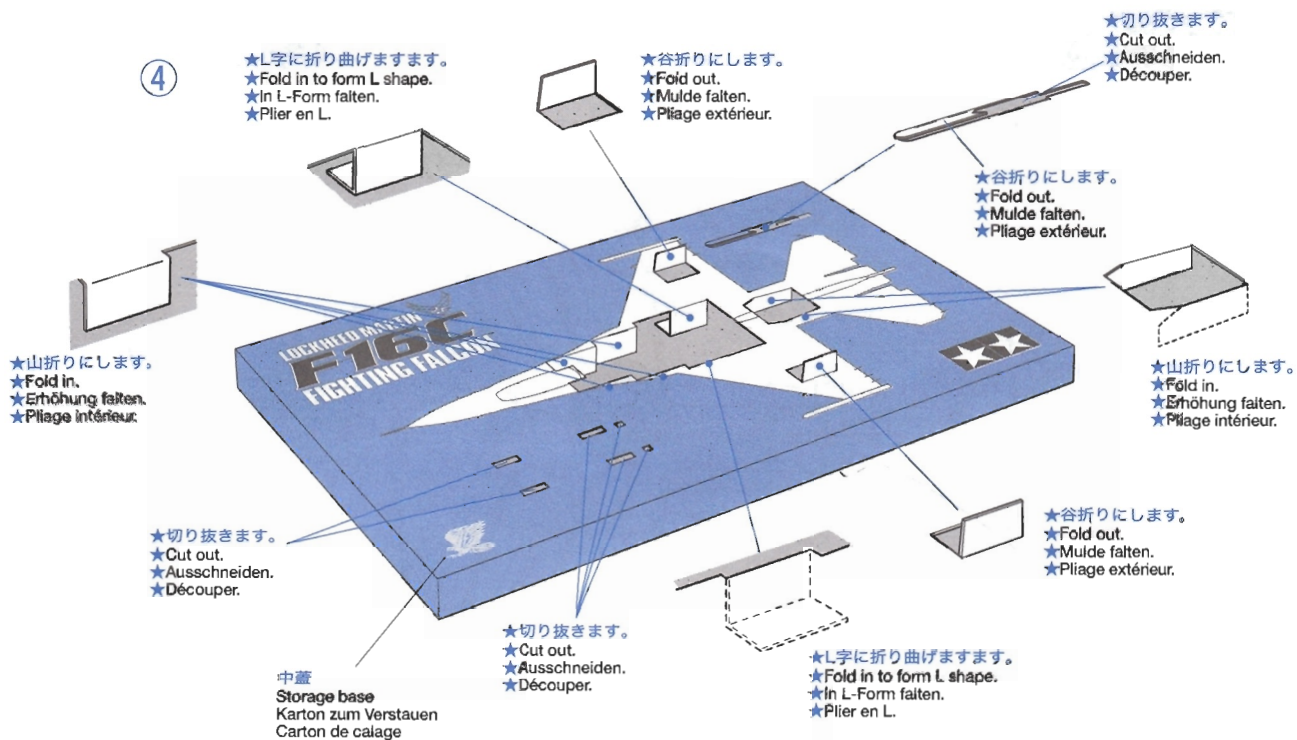

④中蓋に穴を開けます。穴はミシン目になっていますので、切れ目を入れて指示の方向に折り曲げます。また図中に指示のある場合はその指示に従ってください。
⑤取り外した兵装およびキャノピーは付属の小箱に収納します。
⑥兵装を入れた小箱をパッケージ内箱に収納し、その上に中蓋をかぶせます。
⑦中蓋に本体、ドーリー、垂直尾翼を図のように収納してください。
※本収納箱はパッケージを利用した一時的なものです。パッケージの上に物を重ねたり、強く押すと中の完成品が破損する場合があります。展示や保管には市販のケースをご利用ください。

④ Make holes in storage base. Cut lines and fold as indicated. Follow instructions in the illustrations above.
⑤ Store external stores and canopy in the small box included in kit.
⑥ Place the small box under the storage base.
⑦ Place fuselage, vertical fin and dolly on storage base as shown.
※ Do not place things on the package or handle roughly while model is stored inside. This will damage the model. Use separately sold display case for high quality display and extra protection.

④ Die Öffnungen in den Verstaukarton schneiden. Die Linien ritzen und wie abgebildet falten. Befolgen Sie dabei die oben bei den Abbildungen stehenden Anleitungen.
⑤ Verstauen Sie die Außenhalterungen und die Kanzel in der dem Bausatz beiliegenden kleinen Schachtel.
⑥ Die kleine Schachtel innen in den Karton legen. Dann mit dem Verstaukarton abdecken.
⑦ Den Rumpf, das Seitenleitwerk und den Transportwagen wie abgebildet auf dem Verstaukarton anordnen.
※ Legen Sie keine Gegenstände auf die Verpackung oder drücken Sie diese, wenn das Modell darin verstaut ist. Das Modell wird dadurch beschädigt. Wenn Sie mehr Sicherheit wünschen, verwenden Sie eine getrennt erhältliche Ausstellungs-Box.

④ Percer les trous dans le carton. Découper selon les lignes et plier comme montré. Suivre également les instructions sur les illustrations ci-dessus.
⑤ Ranger les charges externes et la verrière dans la petite boîte incluse dans le kit.
⑥ Poser la petite boîte dans la boîte intérieure puis recouvrir avec le carton de calage.
⑦ Placer le fuselage, la dérive et le chariot dans le carton de calage comme montré.
※ Ne pas placer d'objet sur la boîte. Ne pas la pousser avec le modèle à l'intérieur. Cela endommagerait le modèle. Utiliser une boîte vitrine, disponible séparément, pour plus de protection.

PARTS

スライドマーク(a).....×1
Decal sheet 1406210
Abziehbild-Blatt
Décalcomanies

スライドマーク(b).....×1
Decal sheet 1406214
Abziehbild-Blatt
Décalcomanies

マスクシール.....×1
Masking sticker 1426059
Abkleber
Cache

D PARTS ×1
9006405

A PARTS ×1
9006402

不要部品
Not used.
Nicht verwenden.
Non utilisées.

セイフティピンタグ...×1
Safety-pin tag
Sicherheitsfähnchen
Repères des contrôles pré-vol
1246006

B PARTS ×1
9006403

L PARTS ×1
9116019

キャノピー前部...×1
Front canopy
Vorderes Kabinendach
Verrière avant
9336084

キャノピー後部...×1
Rear canopy
Hinteres Kabinendach
Verrière arrière
9336084

option!

●スモーク部品 / Smoke parts
/ Rauchfarbene Teile / Pièces fumées

キャノピー前部...×1
Front canopy
Vorderes Kabinendach
Verrière avant
9336085

キャノピー後部...×1
Rear canopy
Hinteres Kabinendach
Verrière arrière
9336085

ノーズコーン...×1
Nose cone
Bughaube
Radôme
9336086

V PARTS ×2
0226015

W PARTS ×2
0226019

C PARTS ×1
9006404

Not Used

PARTS

E PARTS ×2
0006409

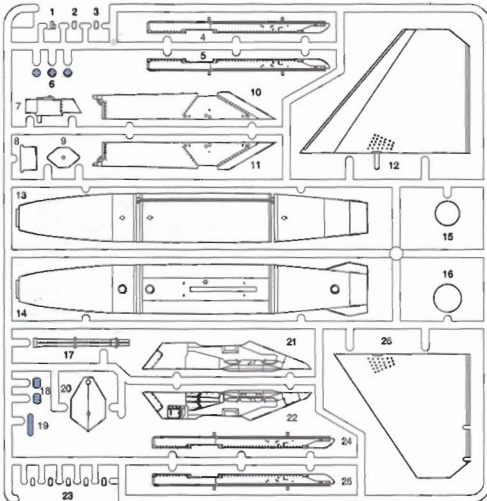

N PARTS ×1
9006407

タイヤ(小)・・・×1
Tire (nose landing gear)
Reifen (Bugfahrwerk)
Pneu (train avant)
0116025



タイヤ(大)・・・×2
Tire (main landing gear)
Reifen (Hauptfahrwerk)
Pneu (train principal)
0116025



ドローリタイヤ・・・×4
Tire (dolly)
Reifen (Transportwagen)
Pneu (chariot)
0116025

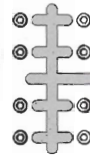

H PARTS ×1
9006409

J PARTS ×2
0116022

ポリキャップ(小)・・・×2
Poly cap (small)
Kunststoff-Nabe (klein)
Pièce de jonction (petite)
0446168

F PARTS ×1
9006407

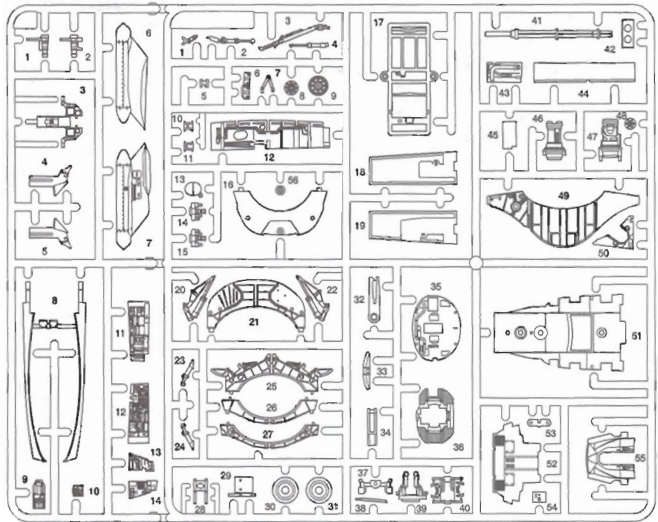

K PARTS ×2
0116022

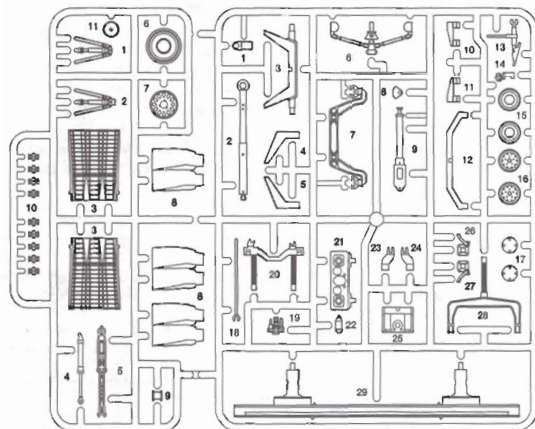

G PARTS ×1
9006408

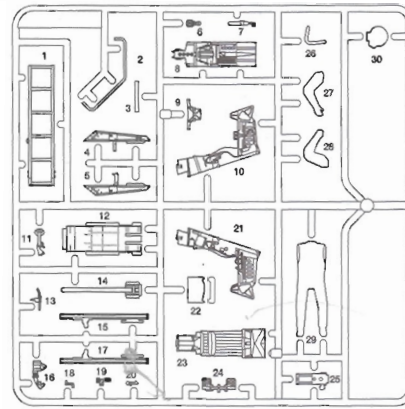

ポリキャップ(大)・・・×10
Poly cap (large)
Kunststoff-Nabe (groß)
Pièce de jonction (grande)
9442022

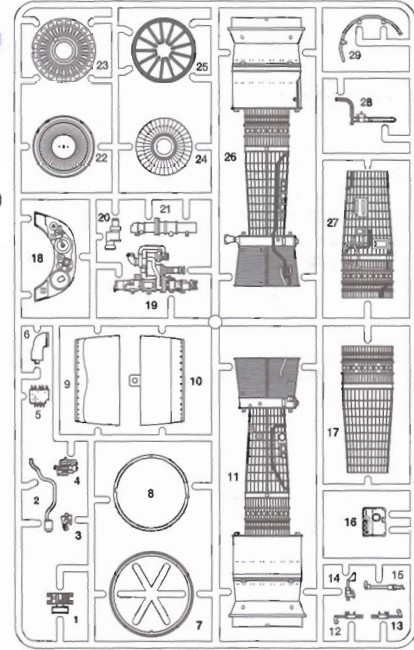

金具袋詰

METAL PARTS BAG

- MS1 ×4 0.7 × 13.5mm シャフト
Shaft
Achse
9446024 Axe
- MS2 ×2 0.7 × 6mm シャフト
Shaft
Achse
9446023 Axe
- MS3 ×15 0.5 × 5.5mm シャフト
Shaft
Achse
9446024 Axe

ピトー管・・・×1
Pitot tube
Pitot-Rohr
Tube de pitot 9446023

エッチングパーツ(a)・・・×1
Photo-etched parts
Fotogätzte Teile
Pièces photo-découpées 9406130

+ドライバー(小)用アダプター・・・×1
Adapter for + screwdriver (small)
Adapter für + Schraubenzieher (klein)
Adaptateur pour tournevis + (petit)



+ドライバー(小)・・・×1
+ Screwdriver (small)
+ Schraubenzieher (klein)
Tournevis + (petit)
2990007



前脚・・・×1
Nose landing gear
Bugfahrwerk
Train avant
7806070

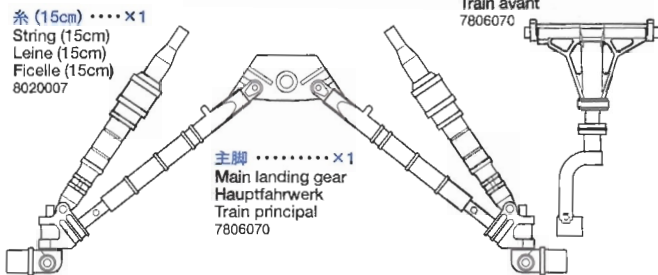

糸(15cm)・・・×1
String (15cm)
Leine (15cm)
Ficelle (15cm)
8020007

主脚・・・×1
Main landing gear
Hauptfahrwerk
Train principal
7806070

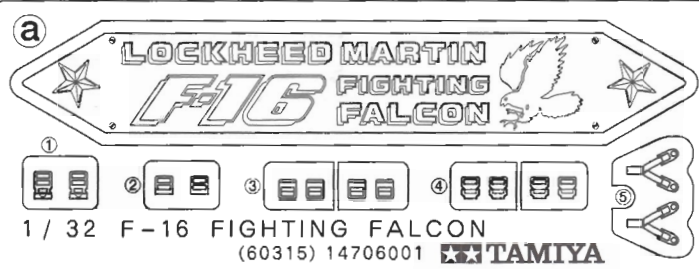

1/32 F-16 FIGHTING FALCON
(60315) 14706001

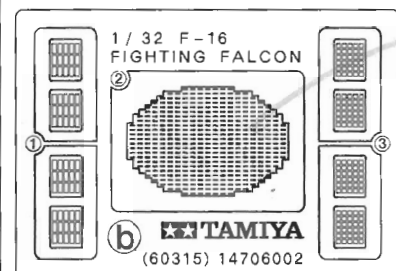

1/32 F-16 FIGHTING FALCON
(60315) 14706002

エッチングパーツ(b)・・・×1
Photo-etched parts
Fotogätzte Teile
Pièces photo-découpées 9406130

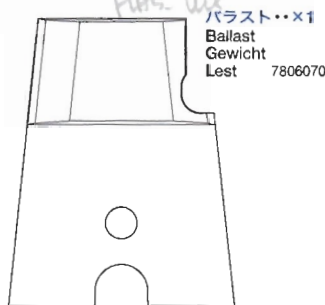

バラスト・・・×1
Ballast
Gewicht
Lest 7806070

ビス袋詰
SCREW BAG 9486004

- MB1 ×1 3 × 6mm タッピングビス
Tapping screw
Schneidschraube
Vis taraudeuse
- MB2 ×15 2 × 4mm タッピングビス
Tapping screw
Schneidschraube
Vis taraudeuse
- MB3 ×4 1.4 × 3mm タッピングビス
Tapping screw
Schneidschraube
Vis taraudeuse

1.6 × 3mm 丸ビス
Screw
Schraube
Vis
MB4 ×1

1.2 × 4mm 丸ビス(黒)
Screw (black)
Schraube (schwarz)
Vis (noire)
MB5 ×3

六角リベット
Hex head rivet
Sechskant-Niete
Rivet à tête hexagonale
MB6 ×2

平リベット
Flat head rivet
Flachkopf-Niete
Rivet à tête plate
MB7 ×6

PAINTING

《F-16CJブロック50の塗装》

空戦から地上攻撃まで多種多様な任務が要求されるF-16の迷彩塗装は、本格生産に先立ち8機が製造された全規模開発機(FSD)で様々な色調やパターンがテストされた結果、上面がミディアムグレイとガンシップグレイの2色迷彩、下面はライトゴーストグレイに決定されました。1993年5月に引き渡し開始されたF-16CJブロック50にも同様の迷彩が施されていますが、機体上面の塗り分けは配備時期や部隊によって多少の違いがあるようです。また機首のレドームはガンシップグレイよりもやや濃い色調となっています。タイガーのニックネームを持つ部隊が集結するNATO軍の演習タイガーミートでは、垂直尾翼などに工夫を凝らした派手なタイガーマーキングが施されたF-16CJも見られました。迷彩パターンやマーキングは別紙のフィニッシングガイドを参考に、ミサイルなどの装備品やコックピット内部など細部の塗装は説明図中にマークとタミヤカラー・エナメル塗料とアクリル塗料、スプレーカラーの色番号で指示してあります。

Painting the F-16CJ Block 50

The multi-purpose F-16 Fighting Falcon was designed to be used in various roles ranging from air-to-air combat to ground attack missions. After testing color schemes on the 8 FSD (Full Scale Development) test aircraft, a camouflage pattern featuring medium gray and gunship gray on the top surface and light ghost gray on the under surface was adopted. The F-16CJ Block 50 was also painted in the same pattern, however slight top-surface pattern variations occur depending on the production run or the unit it was delivered to. The color of the nose is also slightly darker than gunship gray. Refer to the finishing guide for painting camouflage pattern and adding markings. Detailed painting of cockpit, missiles and equipment are outlined in the instruction manual.

Lackierung der F-16CJ Block 50

Die Mehrzweck F-16 Fighting Falcon wurde für verschiedene Einsatzzwecke konstruiert, die von Luft-Luft-Kämpfen bis Bodenziel-Angriffsmissionen reichen. Nachdem verschiedene Farbschemen auf den 8 FSD (Originalausstattung) Versuchsflugzeugen ausprobiert wurden, wählte man ein Tarnanstrichmuster aus Mittelgrau und Gunship-Gräu auf den oberliegenden Flächen und ein helles Geister-Gräu an den unterliegenden Flächen. Der F-16CJ Block 50 war ebenfalls in diesem Muster lackiert, es traten jedoch

leichte Abweichungen im obenliegenden Muster auf, je nach Fertigungs-Zeitpunkt und Einheit, an welche ausgeliefert wurde. Die Farbe der Nase ist dazu etwas dunkler als Gunship-Gräu. Beachten Sie die Fertigstellungs-Anleitung zum Lackieren des Tarnanstrichs und zur Anbringung der Markierungen. Die Detailbemalung des Cockpits, der Raketen und der Ausstattung ist in der Bauanleitung angegeben.

Décoration du F-16CJ Block 50

Le chasseur multi-rôles F-16 Fighting Falcon est utilisé pour des missions variées, du combat aérien à l'attaque au sol. Après avoir testé plusieurs schémas de peinture sur les huit appareils de développement FSD (Full Scale Development), l'USAF a adopté un camouflage constitué de gris moyen et de gris gunship sur les surfaces supérieures et de gris fantôme clair sur les surfaces inférieures. Les F-16CJ Block 50 sont peints de la même manière mais on peut noter de petites différences sur les surfaces supérieures en fonction du lot de production ou de l'unité qui les utilise. La couleur du radôme est légèrement plus foncée que le gris gunship. Se reporter au guide de finition pour peindre le camouflage et appliquer les marquages. La peinture des détails du cockpit, des missiles et des divers équipements est expliquée dans le manuel d'assemblage.

APPLYING DECALS

《スライドマークの貼り方》

- ①貼るマークをハサミなどで台紙ごと切り取ります。
- ②マークをぬるま湯に10秒ほどひたしてからタオル等の上に置きます。
- ③台紙のはしを手で持ち、マークをスライドさせて、はる場所に移して下さい。
- ④指にすこし水をつけて、マークをぬらしながら正しい位置にずらしします。
- ⑤やわらかな布でマーク内側の気泡を押し出しながら、おしつけるようにして水分をとりぬぎます。マークが小さいので注意してください。

DECAL APPLICATION

1. Cut off decal from sheet.
2. Dip the decal in tepid water for about 10 sec. and place on a clean cloth.
3. Hold the backing sheet edge and slide decal onto the model.
4. Move decal into position by wetting decal with finger.
5. Press decal gently down with a soft cloth until excess water and air bubbles are gone.

ANBRINGUNG DES ABZIEHBILDES

1. Abziehbild vom Blatt ausschneiden.
2. Das Abziehbild ungefähr 10 Sek. in lauwarmes Wasser tauchen, dann auf sauberen Stoff legen.
3. Die Kante der Unterlage halten und das Abziehbild auf das Modell schieben.
4. Das Abziehbild an die richtige Stelle schieben und

dabei mit dem Finger das Abziehbild naßmachen. 5. Das abziehbild mit weichem Stoff ganz andrücken, bis kein überflüssiges Wasser und keine Luftblasen mehr vorhanden sind.

APPLICATION DES DÉCALCOMANIES

1. Découpez la décalcomanie de sa feuille.
2. Plongez la décalcomanie dans de l'eau tiède pendant 10 secondes environ et poser sur un linge propre.
3. Retenez la feuille de protection par le côté et glissez la décalcomanie sur le modèle réduit.
4. Placez la décalcomanie à l'endroit voulu en la mouillant avec un de vos doigts.
5. Pressez doucement la décalcomanie avec un tissu doux jusqu'à ce que l'eau en excès et les bulles aient disparu.

AFTER MARKET SERVICE CARD

When purchasing Tamiya replacement parts, please take or send this form to your local Tamiya dealer so that the parts required can be correctly identified and supplied. Please note that specifications, availability and price are subject to change without notice.

PARTS CODE	ITEM 60315
9006402	A Parts
9006403	B Parts
9006404	C Parts
9006405	D Parts
9006409	E Parts
9006407	F & N Parts
9006408	G Parts
9006409	H Parts
0116022	J & K Parts (1 pc.)
9116019	L Parts
0226019	V & W Parts (1 pc.)
9336084	Canopy (Transparent)
9336085	Canopy (Smoke)
9336086	Nose Cone
0116025	Tire (Large, Small, Dolly)
7806070	Nose Landing Gear, Main Landing Gear, Ballast

9446024	0.7x13.5mm Shaft (MS1) & 0.5x5.5mm Shaft (MS3)
9446023	0.7x6mm Shaft (MS2) & Pilot Tube
9486004	Screw Bag (MB1-MB7)
0446168	Poly Cap (Small, 8 pcs.)
9442022	Poly Cap (Large, 10 pcs.)
8020007	String (15cm)
1406210	Decal (a)
1406214	Decal (b)
1426059	Masking Sticker
1246006	Safety Pin Tag
1056322	Instructions
1256044	Finishing Guide

DOWNLOAD FROM
[HTTP:// DESIGNER.HOME-XS4ALL.NL](http://designer.home-xs4all.nl)

サービスに直接ご注文
 右記の方法でご注文することができます。詳しくは当社カスタマーサービスまでお問い合わせください。



③《電話でのご注文もご利用いただけます》
 パーツ料金に加えて代引き手数料(315円)をご負担いただければ、代金着払いにより電話でのご注文も承ります。



株式会社タミヤ
 静岡県藤原3-7 〒422-8610

★部品請求にはこのカードが必要です。

LOCKHEED MARTIN F16CJ BLOCK 50 FIGHTING FALCON

1/32 ロッキード マーチン
 F-16CJ
 [ブロック50]
 ファイティング ファルコン



Aパーツ	1,050円	9006402
Bパーツ	1,300円	9006403
Cパーツ	1,100円	9006404
Dパーツ	750円	9006405
Eパーツ (1枚)	700円	0006409
F・Nパーツ	1,100円	9006407

Hパーツ	1,050円	9006409
J・Kパーツ (1枚)	700円	0116022
Lパーツ	440円	9116019
V・Wパーツ (1枚)	650円	0226019
前後キャノピー (透明)	440円	9336084
前後キャノピー (スモーク)	440円	9336085
ノーズコーン	250円	9336086
タイヤ (大、小)、ドリータイヤ	350円	0116025
前脚、主脚、バラスト	480円	7806070
エッチングパーツ (a、b)	850円	9406130
0.7x13.5mmシャフト、0.5x5.5mmシャフト	280円	9446024
0.7x6mmシャフト、ピトー管	500円	9446023
ビス袋詰	290円	9486004
ポリキャップ (小・8個)	200円	0446168
ポリキャップ (大・10個)	200円	9442022
糸 (15cm)	150円	8020007
マーク (a)	420円	1406210
マーク (b)	400円	1406214
マスクシール	260円	1426059
セーフティピンタグ	220円	1246006
トドライバー (小)	320円	2990007
組立説明書	600円	1056322
F-16CJフィニッシングガイド	300円	1256044

For Japanese use only!

ITEM 60315

住所	<input type="text"/>
電話 (())	<input type="text"/>
氏名	<input type="text"/>

●タミヤのホームページには豊富な情報が満載です。ぜひご覧ください。

www.tamiya.com

DOWNLOAD FROM
DESIGNER'S HOME - XS4ALL-NL
HTTP://